



Comisión Nacional de Energía Atómica



GERENCIA DE AREA CAREM

DEPARTAMENTO DE COMPRAS Y CONTRATACIONES CAREM

Por RÉGIMEN DE COMPRAS Y CONTRATACIONES DE BIENES, OBRAS Y SERVICIOS DE LA GERENCIA DE ÁREA CAREM bajo la Ley 26.566, aprobado por Resolución Presidencial C.N.E.A. N° 310/2015 Y SU MODIFICATORIA POR RESOL-2018-210-APN-CNEA#MEM.

PLIEGO DE BASES Y CONDICIONES PARTICULARES

Procedimiento de selección:

Tipo	CONCURSO DE PRECIOS	N°	19/2019
Clase:	ETAPA ÚNICA NACIONAL		
Modalidad:	SIN MODALIDAD		
Expediente:	EX-2019-89803476-APN-GAC#CNEA		
Rubro:	410 - CONSULTORÍA DE INGENIERÍA		

Objeto de la contratación:

SERVICIO DE CONSULTORÍA, ASISTENCIA Y CAPACITACIÓN TÉCNICA EN HERRAMIENTAS PLM

Retiro de Pliego:

Dirección	GERENCIA DE ÁREA CAREM DEPARTAMENTO DE COMPRAS Y CONTRATACIONES CAREM - Avda. del Libertador 8.250, 3° Piso – Ala Correa – C.A.B.A.
Web	http://carem-f.cnea.gov.ar/fideicomiso-carem
Plazo	De lunes a viernes de 10:00 a 13:00 Hs. y de 14:00 a 16:00 Hs. hasta 15 minutos antes de la fecha de apertura.

COSTO DE PLIEGO	SIN VALOR
VISITA A OBRA / INSTALACIÓN	NO APLICA

Consultas y aclaraciones:

Dirección	GERENCIA DE ÁREA CAREM DEPARTAMENTO DE COMPRAS Y CONTRATACIONES CAREM - Avda. del Libertador 8.250, 3° Piso – Ala Correa – C.A.B.A.
E-mail	caremfc@cnea.gov.ar
Plazo	De lunes a viernes de 10:00 a 13:00 Hs. y de 14:00 a 16:00 Hs. hasta 3 días hábiles administrativos previos a la fecha del acto de apertura.

Presentación de ofertas:

Dirección	GERENCIA DE ÁREA CAREM DEPARTAMENTO DE COMPRAS Y CONTRATACIONES CAREM - Avda. del Libertador 8.250, 3° Piso – Ala Correa – C.A.B.A.
Plazo	De lunes a viernes de 10:00 a 13:00 Hs. y de 14:00 a 16:00 Hs. hasta el horario de apertura de ofertas.

Acto de Apertura de Ofertas:

Lugar	GERENCIA DE ÁREA CAREM DEPARTAMENTO DE COMPRAS Y CONTRATACIONES CAREM - Avda. del Libertador 8.250, 3° Piso – Ala Correa – C.A.B.A.
Fecha y Hora	15/10/2019 – 11:10 Hs.

PLIEGO DE BASES Y CONDICIONES PARTICULARES

ARTÍCULO 1º. PROPÓSITO E INDICACIONES GENERALES

- 1.1 El objeto del presente pliego es la contratación del **SERVICIO DE CONSULTORÍA, ASISTENCIA Y CAPACITACIÓN TÉCNICA EN HERRAMIENTAS PLM**, según lo establecido en los términos del presente Pliego de Bases y Condiciones Particulares, Pliego Único de Bases y Condiciones Generales y su Especificación Técnica.
- 1.2 La contratación del servicio será, a partir de la firma del acta de inicio por un período de **DOCE (12) MESES** o por un total de 2900 horas (según ET-CAREM25CO-3-r1, Punto 6.10), lo que ocurra primero. Será con opción a prórroga, la misma deberá ser solicitada por CNEA, en un plazo de sesenta (60) días previos a la finalización del servicio, prerrogativa exclusiva de CNEA por el mismo plazo y por única vez, en los mismos términos de la orden de compra original.
- 1.3 LA CNEA se encuentra inscripta en la AFIP bajo la C.U.I.T. N° 30-54666021-0, revistiendo el carácter de sujeto EXENTO para el IVA (Ley 22498, Art. 18).
- 1.4 A todos los efectos legales LA CNEA fija su domicilio en la Avda. del Libertador N° 8250, de la CABA, CP C1429BNP. Toda cuestión litigiosa que pueda derivarse de la presente contratación deberá someterse a la jurisdicción de los Tribunales Federales de la CABA. El oferente/adjudicatario constituirá domicilio legal en la misma jurisdicción, donde serán válidas todas las notificaciones cursadas, debiendo mantenerlo hasta el cumplimiento de la obligación afianzada.
- 1.5 El ADJUDICATARIO no podrá ceder o transferir el contrato, ni total ni parcialmente, ni asociarse para su cumplimiento sin la previa autorización escrita de la CNEA.
- 1.6 El presente procedimiento de selección se encuentra enmarcado en el RÉGIMEN DE COMPRAS Y CONTRATACIONES DE BIENES, OBRAS Y SERVICIOS DE LA GERENCIA DE ÁREA CAREM bajo la Ley 26.566, aprobado por Resolución Presidencial C.N.E.A. N° 310/2015, el Pliego Único de Bases y Condiciones Generales aprobado por la Gerencia de Área CAREM, y por el presente Pliego de Bases y Condiciones Particulares.

ARTÍCULO 2º. OFERTA

- 2.1. Las consultas sobre el contenido del pliego, deberán ser remitidas por escrito a la oficina del Departamento de Compras y Contrataciones CAREM de la Gerencia de Área CAREM, Avda. del Libertador 8250, 3er piso (ala Correa), Ciudad Autónoma de Buenos Aires, por e-mail a caremfc@cnea.gov.ar o por fax al (011) 4704-1474, hasta los 3 días hábiles antes de la fecha de la apertura de ofertas. No se aceptarán consultas telefónicas.
- 2.2. La oferta deberá mantenerse un lapso de TREINTA (30) días corridos, renovándose automáticamente por igual plazo conforme a lo establecido por el Art. 15 del Pliego Único de Bases y Condiciones Generales.
- 2.3. No se aceptarán ofertas alternativas. No se aceptarán ofertas por parte del renglón. No se aceptarán ofertas opcionales.
- 2.4. La cotización deberá incluir todos los gastos inherentes a la prestación del servicio ofertado. El importe total cotizado deberá comprender la totalidad de los costos y/o gastos requeridos para el debido cumplimiento del objeto.
- 2.5. **Forma de presentación y entrega:**
 - a. La presentación de la oferta significará de parte del oferente el pleno conocimiento y aceptación de las cláusulas que rigen el llamado a contratación, por lo que no será necesaria la presentación de los pliegos con la oferta.
 - b. La oferta deberá ajustarse a lo establecido en el artículo 8º Y 13º del Pliego de Condiciones Generales.
 - c. Deberá presentarse impresa en idioma castellano y en sobre cerrado, indicando en la cubierta del mismo la contratación a la que corresponde, fecha y hora de apertura.

- d. Las ofertas deberán estar firmadas en todas sus fojas por el apoderado o su representante legal.
- e. Será en PESOS conteniendo como máximo dos (2) decimales. Los precios cotizados (unitarios y totales) deberán incluir el IVA. El precio cotizado será el precio final que deba pagar por ello la CNEA por todo concepto.
- f. Se deberá indicar el importe en números y letras, unitario y total del servicio solicitado, así como el valor mensual y total del período; de los renglones que lo componen en caso de corresponder.
- g. **HABILIDAD PARA CONTRATAR:** El oferente deberá contar con la habilidad para contratar con el estado, vigente al momento de la evaluación, conforme a la Resolución General 4164/2017 de la A.F.I.P.
- h. Las ofertas serán recibidas en la Oficina de GERENCIA DE AREA CAREM – DEPARTAMENTO DE COMPRAS Y CONTRATACIONES CAREM, Avda. del Libertador 8250, 3er piso (ala Correa), Ciudad Autónoma de Buenos Aires, hasta la fecha y hora dispuestas para la apertura.

2.6. Documentación a presentar con la oferta:

- a. Información de contacto: Nombre y apellido del oferente, domicilio en CABA, número de fax y dirección de correo electrónico.
- b. Garantía de Mantenimiento de Oferta (si correspondiera; Ver Punto 5 y 6 del Pliego de Bases y Condiciones Generales).
- c. **Nomina, perfil profesional y CV del personal ofrecido.**
- d. Juntamente con los CV'S y antecedentes de los profesionales propuestos se deberá adjuntar una nota, con carácter de declaración jurada, en la que estos manifiestan su conformidad y disposición a prestar las tareas objeto del presente llamado.
- e. **Se deberán presentar la siguiente información de la empresa para la realización de la evaluación: (Ver ET-CAREM25CO-3-r1, Punto 7)**
 - Antigüedad de la Empresa en la actividad.
 - Principales Clientes.
 - Antecedentes en Provisiones Similares.
 - Organización de la Empresa.
 - Calificación del Personal.
- f. **ANEXO B – Planilla de Cotización (Se aceptarán presupuestos oficiales, los cuales deberán respetar el orden de los renglones de la planilla de cotización).**

El oferente deberá establecer un valor de **HORA-HOMBRE** que será la unidad de medida para la cotización de las tareas.
- g. **ANEXO C – Acuerdo de Confidencialidad de la Información.**
- h. **ANEXO D – Declaración Jurada de Intereses – DECRETO 202/2017.**
- i. **Análisis de Precio:**

Deberá presentar junto con la oferta económica, análisis de precios los cuales deberán contener la siguiente apertura para identificar en forma independiente los aumentos o disminuciones que pudieren sufrir cada uno de los insumos.

Los análisis de precios de cada paquete de trabajo o Ítem deberán discriminar la incidencia correspondiente a:

Insumos	Cantidad	Precio unit.	Px. Total
Mano de Obra.	HH		
Gastos Generales (Inc. Materiales)	%		
Impuestos	\$		
Ganancia	\$		

Se deberá indicar como mínimo lo siguiente:

- Mano de obra: grilla salarial o convenio utilizado o asimilable a la actividad o índice del INDEC más representativo de la situación económica del contrato, indicando mes base.
- Gastos Generales: índice del INDEC más representativo de la situación económica del contrato, indicando mes base.

ARTÍCULO 3º. NORMAS DE CUMPLIMIENTO OBLIGATORIO

EL ADJUDICATARIO y su personal deberán cumplir estrictamente con las Disposiciones Administrativas Nacionales, Provinciales, Municipales, Policiales y de las Fuerzas de Seguridad vigentes en el lugar de la prestación del servicio, siendo EL ADJUDICATARIO el único responsable por el pago de multas y resarcimientos de daños y perjuicios provocados por el incumplimiento de las mismas. EL ADJUDICATARIO deberá dar estricto cumplimiento a lo establecido en materia de Seguridad e Higiene del Trabajo (Ley N° 19587 y su Decreto Reglamentario), Riesgo de Trabajo (Ley N° 24557 y su Decreto Reglamentario) y demás legislación vigente en la materia, sobre los que LA CNEA auditará el cumplimiento.

EL ADJUDICATARIO deberá ajustarse en sus procederes, además de los que le correspondan en función de los servicios, a las normas generales establecidas por LA CNEA.

RÉGIMEN DE COMPRAS Y CONTRATACIONES DE BIENES, OBRAS Y SERVICIOS DE LA GERENCIA DE ÁREA CAREM bajo la Ley 26.566, aprobado por Resolución Presidencial C.N.E.A. N° 310/2015 y su modificación RESOL-2018-210-APN-CNEA#MEM.

ARTÍCULO 4º. INDICACIÓN DE TAREAS A DESARROLLAR Y PERIODICIDAD

Ver ANEXO A – ESPECIFICACIONES TÉCNICAS (ET-CAREM25CO-3-r1)

ARTÍCULO 5º. CRITERIO DE SELECCIÓN Y ADJUDICACIÓN

Ver ANEXO A – ET-CAREM25CO-3-r1 – ESPECIFICACIONES TÉCNICAS – PTO. 7 “CRITERIO DE SELECCIÓN Y ADJUDICACIÓN”

ARTÍCULO 6º. DOCUMENTACIÓN LABORAL A PRESENTAR MENSUALMENTE

6.1. EL ADJUDICATARIO deberá presentar entre los días 1 y 20 de cada mes y en el momento de inicio, en la oficina de CNEA a designar; la siguiente documentación:

- Nómina del personal afectado al servicio, donde conste CUIL, Nombre y Apellido, Mes.
- Copia del Certificado de cobertura de ART vigente, con su correspondiente listado y cláusula de no repetición a favor de Comisión Nacional de Energía Atómica, CUIT 30-54666021-0.
- Copia de recibos de haberes firmados por el empleado.
- Declaraciones Juradas del SICOSS y su correspondiente comprobante de pago.
- Copia de cobertura de Seguro de Vida Colectivo Obligatorio vigente, con su correspondiente listado.
- Copia de las bajas o altas del personal afectado a la prestación del servicio en la CNEA emitida por la Administración Federal de Ingresos Públicos (AFIP), en caso de corresponder.

- 6.2.** Documentación a presentar por EL ADJUDICATARIO que se encuentre fuera del marco de la Ley de Contrato de Trabajo (ejemplo: cooperativas de trabajo, monotributistas, etc.):
- a. Nómina del personal afectado al servicio donde conste CUIL/CUIT, Nombre y Apellido, Mes.
 - b. Comprobante de pago de Monotributo/Autónomo del personal afectado al servicio.
 - c. Constancia de cobertura de Seguro de Accidentes del personal afectado al servicio.
 - d. Comprobantes de pago (Factura) en caso de ser monotributistas/autónomos, y Anticipos (Recibos) de Retorno en caso de ser cooperativas de trabajo.

Toda la documentación deberá estar firmada por el ADJUDICATARIO y deberá entregarse según corresponda en:

- **SEDE CENTRAL-DPTO. CONTROL DE GESTIÓN Y PROCESOS:** Av. Del Libertador 8250-3er. Piso Ala Correa-Capital Federal (Proyecto CAREM). De Lunes a Viernes de 10:00 a 16:00 Hs.-Contactarse con Daniel Mattos al 6328-1971 (danielmattos@cnea.gov.ar).
- **CENTRO ATÓMICO BARILOCHE – DPTO. CONTROL DE GESTIÓN Y PROCESOS:** Edificio Pabellón 12 1° Piso – Avda. Bustillo 9500 – San Carlos de Bariloche – Prov. De Río Negro. Contactarse con Tatiana Barrera al (0294) 444-5900 int. 3834 (tatiana.barrera@cab.cnea.gov.ar)

ARTÍCULO 7º. ACTA DE INICIO (Iniciación de los servicios)

Será firmada dentro de los CINCO (5) días hábiles posteriores a la recepción de la Orden de Compra, la cual deberá estar firmada por el Coordinador y el responsable del servicio (Punto 10 del presente pliego).

ARTÍCULO 8º. DOCUMENTACIÓN A PRESENTAR A LA RECEPCIÓN DE LA ORDEN DE COMPRA

Dentro de los 5 días hábiles posteriores a la recepción de la Orden de Compra EL ADJUDICATARIO deberá presentar en el sector de Administración de Contratos de la Gerencia de Área CAREM – Edificio Pabellón 12 1° Piso - Avda. Bustillo 9500 – San Carlos de Bariloche – Prov. De Río Negro; la siguiente documentación:

- a. **Garantía de Ejecución del Contrato** (si correspondiera; ver Punto 5 y 6 del Pliego de Bases y Condiciones Generales).
- b. Designación de un Responsable Idóneo que será el interlocutor válido con la CNEA.
- c. Entrega de la documentación solicitada en el **Artículo 6º Documentación Laboral a presentar mensualmente** del presente Pliego, la cual deberá ser aprobada para dar el inicio de los trabajos.
- d. El adjudicatario deberá presentar el listado completo de los integrantes del equipo de trabajo, (Incluyendo Numero de CUIL), definiendo las responsabilidades y tareas asociadas a las funciones.

ARTÍCULO 9º. EJECUCIÓN DEL SERVICIO

a. LUGAR DE PRESTACIÓN:

- **VER ET-CAREM25CO-3-r1, Punto 6.12**

La prestación del **SERVICIO**, el **TRANSPORTE** y/o cualquier otro gasto hasta la Planta será a cargo de la empresa ADJUDICATARIA.

En caso de corresponder; la/s empresa/s proveedora/s y/o contratista/s, deberán presentar la siguiente documentación para el ingreso:

- **Certificado de ART con nómina, Cláusula de No Repetición (a favor de CNEA) y Seguro de Vida con nómina.**

- **DNI** de cada persona que ingrese.
- En caso de ser monotributistas, deberán presentar **Póliza de Accidentes Personales con Cláusula de No Repetición (a favor de CNEA) y pago de la misma.**
- En el caso de ser necesario el ingreso de vehículos, deberá presentarse **toda la documentación** relacionada con los mismos: Copia del título, VTV, Seguro del vehículo y su pago, matafuegos, Cedula Verde o Azul y Autorización de manejo.
- **Elementos de protección personal** (en caso de realizar trabajos dentro de Predio CAREM): casco, anteojos y botines, arneses (en caso de ser necesario).

ARTÍCULO 10º. RECEPCIÓN

La **finalización del servicio** tendrá carácter provisional y los recibos y/o remitos que se firmen quedarán sujetos a la recepción final. La Recepción Definitiva conformada o el rechazo de la misma se informará dentro del plazo de siete (7) días contados a partir del día siguiente al de la fecha de finalización con carácter provisional.

ARTÍCULO 11º. INSPECCIÓN Y CONTROL

Coordinador del servicio:

LA CNEA designará a dos funcionarios (titular y suplente), quienes serán los interlocutores con EL ADJUDICATARIO, para efectuar las tareas de control, el relevamiento económico y técnico de la documentación y control de las especificaciones técnicas, calidad, cantidad, insumos que se emplean, equipamiento aportado, etc.

Encargado del servicio:

EL ADJUDICATARIO designará a un Responsable con experiencia en tareas similares, idóneo, competente y con total poder de decisión, autorizado para recibir, cumplir y/o trasladar las instrucciones impartidas por EL COORDINADOR del servicio.

Comunicación entre las partes:

Las comunicaciones serán por escrito, según lo establecido en el Procedimiento Operativo PO-CAREM25Q-8. Las directivas y/o procedimientos serán entregados al ADJUDICATARIO por LA CNEA mediante Órdenes de Servicio. Las mismas se irán ampliando y/o cancelando de acuerdo a las necesidades de la CNEA. EL ADJUDICATARIO emitirá Nota de Pedido.

Auditoría de Higiene y Seguridad:

Durante la realización de tareas, el Servicio de Higiene y Seguridad podrá efectuar auditorías de control de cumplimiento de las normas y procedimientos vigentes. En el caso de incumplimiento, la CNEA se reservará el derecho de detener las tareas. Sin perjuicio de aplicar las sanciones correspondientes mencionadas en el presente pliego.

ARTÍCULO 12º. PENALIDADES

Los oferentes y adjudicatarios podrán ser pasibles de las penalidades y sanciones establecidas en los Art 40 a 45 del Régimen de compras y contrataciones de bienes, obras y servicios de la Gerencia de Área CAREM bajo la ley 26.566, aprobado por Resolución Presidencial C.N.E.A. N° 310/2015.

Cuando los trabajos fueran observados por LA CNEA se intimará por escrito al ADJUDICATARIO según lo establecido a continuación:

12.1. Será causal de **Apercibimiento, Multa o Rescisión según lo establezca **CNEA**:**

- a. Incumplimiento de lo establecido en cualquier punto de este Pliego.
- b. Incumplimiento de órdenes de servicio.
- c. Paralización parcial, total o abandono del servicio.
- d. Ausencia de personal no cubierta en tiempo y forma.

- e. Variación en lo ofrecido, en calidad y cantidad de insumos, materiales, equipamiento, mano de obra, etc.
- f. Rotación excesiva del personal.
- g. Mora en los pagos de salarios, contribuciones sociales, tasas y seguros.
- h. No presentación de documentación exigida por la CNEA en el presente pliego.
- i. Falta en contra de la moral y las buenas costumbres, la ética, etc.
- j. Cualquier tipo de robo, hurto, etc.
- k. El incumplimiento de cualquier otra acción que afecte la Orden de Compra.
- l. Quiebra o concurso civil del ADJUDICATARIO.

12.2. Clases de Penalidades:

- a. Primer Incumplimiento: Apercibimiento
- b. Segundo Incumplimiento: Multa del 5% al 10% de la facturación pendiente de cobro
- c. Tercer Incumplimiento: Multa del 11% al 20% de la facturación pendiente de cobro
- d. Cuarto Incumplimiento: Multa del 21% al 30% de la facturación pendiente de cobro
- e. Quinto Incumplimiento: Rescisión contractual

12.3. Las multas que se formulen se afectarán en el siguiente orden:

- a. A las facturas emergentes del contrato, que estén al cobro o en trámite.
 - b. A la correspondiente garantía.
 - c. A los créditos de EL ADJUDICATARIO resultantes de otros contratos de suministros o prestación de servicios no personales, aun de otras entidades o jurisdicciones, quedando establecido que EL ADJUDICATARIO presta su conformidad para que se efectúen las compensaciones o retenciones respectivas, en ese orden, según considere LA CNEA
- 12.3.1. De acuerdo a la importancia de lo objetado LA CNEA se reserva el derecho de modificar el régimen de multas, los plazos y porcentajes de descuento, así como la instancia de rescisión.
 - 12.3.2. LA CNEA otorgará un plazo para la regularización del incumplimiento, caso contrario se deberá continuar con el régimen de sanciones. La multa aplicada no podrá ser, en ningún caso, inferior a la anterior.
 - 12.3.3. En caso de falta de personal no cubierto en tiempo y forma devengará el descuento calculado a valor hora hombre por las horas de ausencia, sin perjuicio de la aplicación del correspondiente apercibimiento y/o multa.

ARTÍCULO 13º. CERTIFICACIONES

La CNEA abonará a la EMPRESA el importe de los servicios mediante certificados mensuales de acuerdo a la cantidad de horas insumidas en los trabajos realizados.

Dichos Certificados, los que serán confeccionados por el ADJUDICATARIO y supervisados por la CNEA, tendrán carácter acumulativo y provisorio, pudiendo ser rectificadas hasta el momento de la aprobación de la liquidación final de los servicios por parte de la CNEA.

Cada certificado incluirá la parte de los trabajos ejecutados hasta el último día hábil del mes anterior, entendiéndose por trabajo ejecutado aquellos presentados al Representante Técnico de la C.N.E.A. y aprobados por éste en dicho mes, de acuerdo a la documentación contractual.

Los trabajos certificados son propiedad de la C.N.E.A. La EMPRESA se constituye en depositario de los mismos, con todas las obligaciones y responsabilidades que fijan para el caso las disposiciones vigentes, quedando igualmente a su cargo todo lo concerniente a su

salvaguardia y conservación.

ARTÍCULO 14º. FACTURACIÓN Y PAGO

14.1. Las facturas, por ser una prestación de servicio, junto a las certificaciones aprobadas por el Representante Técnico; serán presentadas mensualmente en Moneda Argentina (PESOS) y corresponderán al mes vencido del mismo. Si correspondieran la aplicación de penalidades, estas se harán efectivas sobre dicha factura, tomando en consideración el mes vencido.

14.2. Las facturas serán presentadas en el sector de Administración de Contratos de la Gerencia de Área CAREM de Lunes a viernes en el horario de 10:00 a 13:00 Hs y de 14:00 a 16:00 Hs., debiendo adjuntar a la misma copia de la correspondiente Orden de Compra; según el siguiente detalle:

- Centro Atómico Bariloche (CAB): Edificio Pabellón 12 1º Piso - Avda. Bustillo 9500 – San Carlos de Bariloche – Prov. De Río Negro. Contactarse con la Sra. Sandra Zilli (sandra.zilli@cab.cnea.gov.ar).

Si se hiciera alguna observación a la documentación presentada, el trámite de pago se interrumpirá hasta la subsanación del vicio y desde la notificación de la detección respectiva.

14.3. El pago se realizará en la moneda de curso legal de la República Argentina; dentro de los TREINTA (30) días corridos contados a partir del día hábil posterior a la aprobación de la **RECEPCIÓN DEFINITIVA**, mediante transferencia bancaria realizada por el **FIDEICOMISO DE ADMINISTRACIÓN CAREM - BANCO DE LA NACIÓN ARGENTINA**. En caso de no poseer cuenta en el mismo, se solicitará la información necesaria para efectuar el primer pago debiendo cumplimentar lo dispuesto en la Resolución N°140/2012 (<http://www.infoleg.gov.ar/infolegInternet/anexos/200000-204999/200723/norma.htm>).

Quedarán exceptuados, de este requerimiento, todos los proveedores que tengan Cuenta en el **BANCO DE LA NACIÓN ARGENTINA**.

14.4. Los certificados en concepto de retenciones impositivas practicadas por el agente pagador FIDEICOMISO DE ADMINISTRACIÓN CAREM - BANCO DE LA NACIÓN ARGENTINA, SUCURSAL PLAZA DE MAYO, deberán retirarse personalmente en BANCO DE LA NACIÓN ARGENTINA, Sucursal Plaza de Mayo de la Ciudad Autónoma de Buenos Aires, Bartolomé Mitre 326, Piso 2, Local 207, de lunes a viernes de 10:30 a 15:00 Hs. Datos de contacto: Adolfo Alejandro Del Valle (ADelValle@bna.com.ar), Tel: 4347-7933 ó Jorge Dallas (JDallas@bna.com.ar) Tel 4347-8021.

A pedido del proveedor mediante nota dirigida a la Gerencia de Área CAREM – Departamento de Finanzas – Tesorería pueden solicitar la remisión de las retenciones a la CNEA, como así también todo pedido de información de pago, al e-mail: pagoscarem@cnea.gov.ar.

**ANEXO A – ESPECIFICACIÓN TÉCNICA
(ET-CAREM25CO-3-r1)**

Digitally signed by MARIA EMILIA De Weert Date: 2019.09.12 10:16:48 ART Reason: AUTOR	Digitally signed by JUAN PABLO Schamun Date: 2019.09.12 10:18:04 ART Reason: JEFE REVISOR	Digitally signed by MATIAS Olivera Date: 2019.09.12 16:04:48 ART Reason: INTERVINO CALIDAD
Digitally signed by FABRICIO Mignani Date: 2019.09.13 09:40:06 ART Reason: REVISOR, APROBADOR		Digitally signed by EDGARDO DANIEL BOLLINI Date: 2019.09.18 15:14:32 ART Reason: LIBERADOR
		Digitally signed by SIAD Date: 2019.09.18 15:14:33 ART Reason: APROBADO LIBERADO

La entrada en vigencia del documento es a partir de la fecha indicada en "Firmado por SIAD", salvo expresa indicación posterior en el documento.

CÓDIGO CNEA	ET-CAREM25CO-3-C0021-r1
CÓDIGO EXTERNO	
TÍTULO	Servicios de Consultoría, Asistencia y Capacitación Técnica en Herramientas PLM
FIN PREVISTO	
MOTIVO DE LA EMISIÓN	
PERMISO DE USO	USO INTERNO
GESTIONADO EN	SIAD
ARCHIVO DIGITAL	ET-CAREM25CO-3-r1.pdf

COPIAS CONTROLADAS	
Copia N°	
Distribuyó:	(Firma y fecha)
Recibió:	(Firma y fecha)

	Proyecto CAREM Dpto. Coordinación Preservación y Gestión de la Información y Operación			ET-CAREM25CO-3-C0021 Rev.:1		
	ESPECIFICACION TECNICA			Página: 1 de 17		
TÍTULO: Servicios de Consultoría, Asistencia y Capacitación Técnica en Herramientas PLM						
1. OBJETIVO Definir los criterios técnicos y los perfiles de quienes realizarán las tareas de consultoría, asistencia y capacitación técnica en Herramientas PLM de manera presencial en CAB y en SEDE.						
1.1 RESUMEN No aplicable.						
1.2 SÍNTESIS DE LAS CONCLUSIONES No aplicable.						
Preparó		Revisó			Intervino calidad	Aprobó
REVISIONES						
Rev.	Fecha	Modificaciones				
1	10/09/2019	Se modificaron los ítems de Requerimiento y el de Criterio de selección y evaluación.				
FECHA DE VIGENCIA / FIN PREVISTO: Inmediata.						
COPIAS CONTROLADAS			ESTADO DEL DOCUMENTO			
Copia N°:			Los campos "Estado del Documento" y "Fin Previsto" verificados por sistema, deben ser identificados en las copias controladas. Sólo es válido el documento en los sistemas de información CAREM o identificado como COPIA CONTROLADA.			
Distribuyó:						
Recibió: (firma y fecha)						
INFORMACIÓN RESTRINGIDA - Este documento es propiedad de CNEA y se reserva todos los derechos legales sobre él. No está permitida la explotación, transferencia o liberación de ninguna información en el contenido, ni hacer reproducciones y entregarlas a terceros sin un acuerdo previo y escrito de CNEA.						

INFORMACIÓN RESTRINGIDA

Es válido el documento disponible en la base de datos CAREM o identificado como COPIA CONTROLADA

ARCHIVO ELECTRÓNICO: ET-CAREM25CO-3-r1_a

CNEA	Servicios de Consultoría, Asistencia y Capacitación Técnica en Herramientas PLM	ET-CAREM25CO-3- C0021 Rev.:1 Página: 2 de 17
-------------	--	---

INDICE

1. OBJETIVO	1
1.1 RESUMEN	1
1.2 SÍNTESIS DE LAS CONCLUSIONES	1
2. ALCANCE.	4
3. ABREVIATURAS Y DEFINICIONES.	4
3.1 ABREVIATURAS.....	4
3.2 DEFINICIONES.....	4
4. REFERENCIAS.	4
4.1 ANTECEDENTES.....	4
4.2 DOCUMENTACIÓN APLICABLE.....	5
4.3 DOCUMENTACIÓN AFECTADA.....	5
5. RESPONSABILIDADES	5
5.1 OBLIGACIONES DE LA CNEA.....	5
5.2 OBLIGACIONES DEL ADJUDICATARIO.	5
6. DESARROLLO.	5
6.1 Organigrama simplificado Proyecto CAREM.	6
6.2 Acciones División PLM.....	6
6.3 REQUERIMIENTOS.....	7
6.4 Experiencia profesional.....	7
6.5 Formación y Capacitación.....	8
6.6 Descripción de tareas.	9
6.7 Evaluación de perfiles.	10
6.8 Comunicaciones.	10
6.9 Confidencialidad.	10
6.10 Plazo.	11
6.11 Certificación de Tareas.....	11
6.12 Lugar de prestación de los Servicios.	11
6.13 Costos a cargo del adjudicatario.	12
7. CRITERIO DE SELECCIÓN Y ADJUDICACION	12
7.1 Evaluación Técnica.....	12
7.2 Puntaje de la Evaluación Técnica (PET).....	12
7.3 Criterio de evaluación.....	13
7.3.1 Antigüedad de la Empresa en la Actividad (AN):.....	13
7.3.2 Principales Clientes (PC):.....	13
7.3.3 Antecedentes en Provisiones Similares (PS):.....	14
7.3.4 Organización de la Empresa (OR):.....	14
7.3.5 Calificación del Personal (CP):	14

INFORMACIÓN RESTRINGIDA

Es válido el documento disponible en la base de datos CAREM o identificado como COPIA CONTROLADA
ARCHIVO ELECTRÓNICO: ET-CAREM25CO-3-r1_a

CNEA	Servicios de Consultoría, Asistencia y Capacitación Técnica en Herramientas PLM	ET-CAREM25CO-3- C0021 Rev.:1 Página: 3 de 17
-------------	--	---

7.4	PUNTAJE OFERTA ECONOMICA (POE)	16
7.5	PUNTAJE FINAL (PF)	16
8.	CONCLUSIONES, OTROS ESTUDIOS Y RECOMENDACIONES.....	17
8.1	CONCLUSIONES.	17
8.2	OTROS ESTUDIOS Y RECOMENDACIONES.	17
9.	REGISTROS.....	17
10.	ANEXOS.....	17

INFORMACIÓN RESTRINGIDA

Es válido el documento disponible en la base de datos CAREM o identificado como COPIA CONTROLADA
ARCHIVO ELECTRÓNICO: ET-CAREM25CO-3-r1_a

CNEA	Servicios de Consultoría, Asistencia y Capacitación Técnica en Herramientas PLM	ET-CAREM25CO-3- C0021 Rev.:1 Página: 4 de 17
-------------	--	---

2. ALCANCE.

Definir los perfiles, requisitos en conocimientos y experiencia de las personas que prestarán en CAB y en SEDE el servicio de consultoría, asistencia y capacitación técnica en herramientas PLM de manera presencial para el Proyecto CAREM.

3. ABREVIATURAS Y DEFINICIONES.

3.1 ABREVIATURAS.

CNEA: Comisión Nacional de Energía Atómica.

CAREM: Proyecto CAREM 25.

CAB: Centro Atómico Bariloche, con domicilio en Av. Bustillo Km. 9.500, San Carlos de Bariloche, Rio Negro, Argentina.

SEDE: Sede Central de la Comisión Nacional de Energía Atómica con domicilio en 11 de Septiembre 4597, Ciudad Autónoma de Buenos Aires, Argentina.

ET: Especificación Técnica.

PGI: Preservación y Gestión de la Información.

PLM –Product Lifecycle Management: Gestión del ciclo de vida del producto.

PRC– Product Root Class: Estructura de Producto.

CAD –Computer Aided Design-: Diseño asistido por computadora.

CAA RADE: se utiliza para el desarrollo de personalizaciones por programación y gestión de modelo de datos del software CATIA.

SQL –Structure Query Lenguaje-: Lenguaje de consulta estructurado.

TICs: Tecnologías de la información y la comunicación.

3.2 DEFINICIONES.

Oferente: persona física o jurídica que presenta una oferta para admitir su participación en el procedimiento de selección.

Adjudicatario: es el oferente al que se le ha comunicado la adjudicación para la firma del contrato.

Herramientas PLM: También llamado sistemas PLM, es el conjunto de herramientas informáticas compuesta por los siguientes softwares 3DVia Composer, CATIA, SIMULIA, DELMIA, ENOVIA, ISOGEN, y SPI (Smart Plant Instrumentation).

PRC: Entidad en el sistema CATIA / ENOVIA de más alto nivel jerárquico de una estructura de producto. Está compuesta por nodos que contienen información almacenada en ENOVIA.

Maqueta: Es una representación gráfica, con metadatos asociados, a escala reducida del, Proyecto CAREM, creada y representada por las herramientas PLM.

4. REFERENCIAS.

4.1 ANTECEDENTES.

No aplicable.

INFORMACIÓN RESTRINGIDA

Es válido el documento disponible en la base de datos CAREM o identificado como COPIA CONTROLADA
ARCHIVO ELECTRÓNICO: ET-CAREM25CO-3-r1_a

CNEA	Servicios de Consultoría, Asistencia y Capacitación Técnica en Herramientas PLM	ET-CAREM25CO-3- C0021 Rev.:1 Página: 5 de 17
-------------	--	---

4.2 DOCUMENTACIÓN APLICABLE.

- [1] FO-CAREM25Q-20 Acuerdo de Confidencialidad de las Información
- [2] PO-CAREM25Q-8 Comunicaciones con Contratistas y Documentación Elaborada

4.3 DOCUMENTACIÓN AFECTADA.

No aplicable.

5. RESPONSABILIDADES.

5.1 OBLIGACIONES DE LA CNEA.

Controlar la correcta prestación de los servicios contratados al ADJUDICATARIO y el desarrollo de las actividades involucradas en la presente ET.

Es responsabilidad del Departamento PGI completar y supervisar que se cumpla el Acuerdo de Confidencialidad entre CNEA y el Adjudicatario.

Hacer cumplir las responsabilidades descritas en el Pliego de Bases y Condiciones Particulares así como también en el Pliego de Bases y Condiciones Generales.

5.2 OBLIGACIONES DEL ADJUDICATARIO.

Es responsabilidad del Adjudicatario cumplir en tiempo y forma la prestación del servicio de consultoría de acuerdo a los requerimientos establecidos en esta ET así como también monitorear el desempeño de su personal según lo acordado en cuanto a la prestación de los trabajos solicitados en CAB y en SEDE.

6. DESARROLLO.

El Proyecto CAREM utiliza para el desarrollo de las ingenierías, entre otras, un grupo de licencias de software comercial, provistos por las empresas Dassault Systemes y Hexagon, que están asociados al uso de los siguientes sistemas informáticos 3D Via Composer, CATIA, SIMULIA, DELMIA, ENOVIA, ISOGEN, y SPI; en adelante; herramientas PLM.

Cada área técnica perteneciente a la Gerencia de Ingeniería del Proyecto CAREM cubre sus tareas y responsabilidades por medio de varios de los sistemas mencionados.

La División PLM, perteneciente al Departamento PGI, es responsable de mantener configuradas y administradas las herramientas PLM con la finalidad de asegurar que la información generada se mantenga unificada, vigente, fácilmente localizable y adecuadamente accesible.

Además, es responsable de definir metodologías de trabajo, asesorar y recomendar cursos de acción respecto de las herramientas y su aplicación a las diferentes áreas temáticas del Proyecto.

INFORMACIÓN RESTRINGIDA

Es válido el documento disponible en la base de datos CAREM o identificado como COPIA CONTROLADA
ARCHIVO ELECTRÓNICO: ET-CAREM25CO-3-r1_a

CNEA	Servicios de Consultoría, Asistencia y Capacitación Técnica en Herramientas PLM	ET-CAREM25CO-3- C0021 Rev.:1 Página: 6 de 17
-------------	--	---

6.1 Organigrama simplificado Proyecto CAREM.

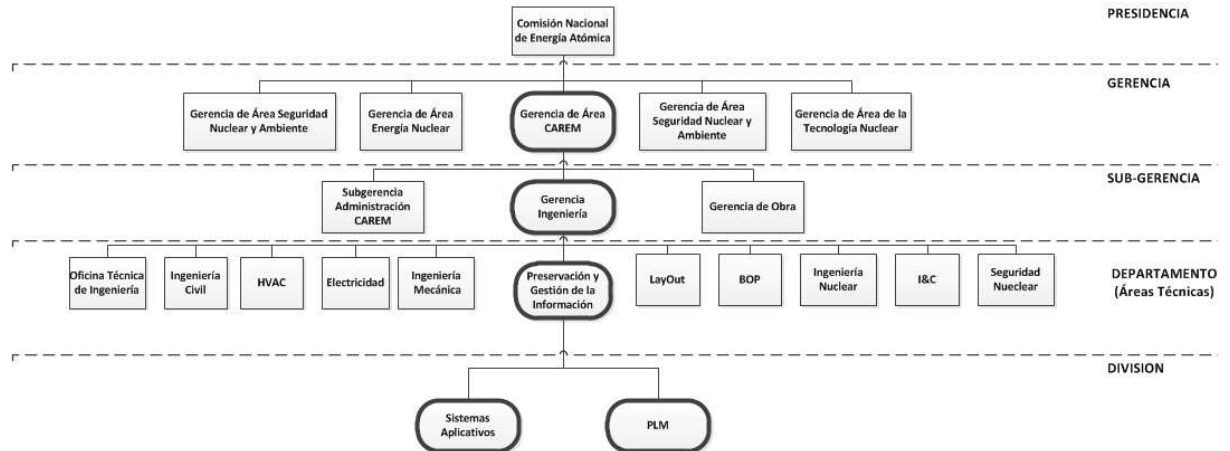

6.2 Acciones División PLM.

Los perfiles requeridos para los servicios en consultoría, asistencia y capacitación técnica deberán atender a las siguientes acciones de la división PLM:

- Entender en la configuración y uso de las herramientas PLM relacionadas con el diseño 3D de las estructuras, sistemas y componentes de las áreas técnicas del Proyecto CAREM en las maquetas virtuales correspondientes.
- Asesorar y crear las entidades de más alto nivel jerárquico de las Estructuras de Producto (PRC) de las maquetas virtuales en los sistemas PLM, tanto para las áreas técnicas del Proyecto CAREM, como para los contratistas de las Ingenierías de Detalle, con el fin de garantizar la compatibilidad funcional entre los productos de las distintas áreas.
- Asegurar que la información 3D, vinculada con las herramientas PLM, se encuentre unificada, vigente, localizable, accesible y adecuadamente resguardada.
- Mejorar en forma continua la configuración y personalización de las herramientas PLM, para cubrir las necesidades de los usuarios.
- Asegurar, en conjunto con la división Tecnología de la Información (IT) y la división Sistemas Aplicativos (SA), la replicación de la información de las maquetas virtuales de manera de mantenerlas actualizadas en todos los Servidores Productivos del sistema PLM incluyendo los sitios de los contratistas de las Ingenierías de Detalle, acorde a los criterios de confidencialidad establecidos.
- Generar y actualizar las maquetas auto-ejecutables según las necesidades de las distintas áreas técnicas del Proyecto CAREM.
- Crear y asegurar la disponibilidad de los catálogos de partes 3D para las distintas áreas técnicas del Proyecto CAREM.
- Crear ambientes personalizados de trabajo y asesorar a los usuarios para realizar reservas de espacio de los sistemas de las distintas áreas técnicas en los sistemas PLM.
- Gestionar, administrar y brindar las capacitaciones del personal interno y que presta servicio para el Proyecto CAREM en el uso de las herramientas PLM.

INFORMACIÓN RESTRINGIDA

Es válido el documento disponible en la base de datos CAREM o identificado como COPIA CONTROLADA

ARCHIVO ELECTRÓNICO: ET-CAREM25CO-3-r1_a

CNEA	Servicios de Consultoría, Asistencia y Capacitación Técnica en Herramientas PLM	ET-CAREM25CO-3- C0021 Rev.:1 Página: 7 de 17
-------------	--	---

- Dar a conocer a los usuarios y asegurar las políticas de seguridad referidas a los permisos del sistema PLM.
- Dar soporte y gestionar los incidentes y requerimientos del personal interno y de los prestadores de servicios del Proyecto CAREM en las herramientas de PLM.
- Establecer y asesorar a las áreas técnicas en la confección de los procedimientos para el correcto uso de las herramientas del sistema PLM.
- Elaborar documentación necesaria sobre las herramientas PLM.

Es importante pensar en la integración a nivel de sistemas en las etapas de ingeniería, a fin de cumplir con el ciclo de vida del producto y contar con un trabajo calificado que permita el resguardo del conocimiento y su transferencia genuina para etapas futuras.

6.3 REQUERIMIENTOS

A través del Departamento Preservación y Gestión de la Información del Proyecto CAREM, se requieren servicios en consultoría, asistencia y capacitación técnica de manera presencial en CAB y en SEDE a partir de la aplicación de horas hombre a trabajos puntuales o recurrentes, vinculados a las acciones mencionadas de la división PLM.

Se requieren un total de tres perfiles, cada uno con responsabilidades asignadas respecto a los servicios que se le pudieran demandar.

Los perfiles Semi-Senior son los que se desempeñaran en forma presencial en CAB y en SEDE, pero las horas hombres requeridas en cada sitio son diferentes.

El perfil Senior brindara soporte en forma remota, salvo eventualidad alguna. Quien se desempeñe en este rol tiene la responsabilidad de dar respuesta en situaciones en las cuales quienes dan soporte presencial no tengan el conocimiento y/o experiencia para hacerlo. Su rol es el de ser garante por las responsabilidades de los servicios a prestar por la empresa a través de quienes dan asistencia presencial para dar cumplimiento satisfactorio a las tareas solicitadas por la división PLM.

En cada ocasión que la demanda de un requerimiento sea resuelta por el perfil Senior, es responsabilidad de este transferir el conocimiento a las personas que brindan la asistencia presencial a fin de promover el trabajo colaborativo y evitar demoras en próximos requerimientos.

Perfil	Lugar de Trabajo	Horas Semanales
Semi-Senior	CAB	40
Semi-Senior	SEDE	16
Senior	Soporte no presencial y a modo de garantía para consulta y asistencia de los perfiles Semi-Senior.	

Perfiles requeridos

6.4 Experiencia profesional.

A continuación se detallan la experiencia profesional de los perfiles requeridos para los servicios en consultoría, asistencia y capacitación técnica requeridos.

INFORMACIÓN RESTRINGIDA

Es válido el documento disponible en la base de datos CAREM o identificado como COPIA CONTROLADA
ARCHIVO ELECTRÓNICO: ET-CAREM25CO-3-r1_a

CNEA	Servicios de Consultoría, Asistencia y Capacitación Técnica en Herramientas PLM	ET-CAREM25CO-3- C0021 Rev.:1 Página: 8 de 17
-------------	--	---

- Semi-Senior: Experiencia de al menos 3 (tres) años en trabajos relacionados al uso de herramientas CAD, herramientas PLM, creación de planos, diseño de componentes 3D y administración de software.
- Senior: Experiencia de al menos 10 (diez) años en trabajos relacionados a la administración, configuración de herramientas PLM y base de datos.

El adjudicatario deberá contar en su organización con un perfil Senior que cumplirá el rol de garante, es decir, asistirá y dará soporte en caso de ser necesario a los perfiles Semi-Senior en las tareas y responsabilidades asignadas a los mismos.

En caso de que los perfiles Semi-Senior tengan inconvenientes al momento de ejecutar sus tareas por falta de experiencia, es responsabilidad del perfil Senior velar por la capacidad de respuesta a las demandas solicitadas.

6.5 Formación y Capacitación.

A continuación se detallan la formación y capacitación de los perfiles requeridos para los servicios en consultoría, asistencia y capacitación técnica requeridos:

- Semi-Senior:
 - Estudios requeridos:
 - Terciario: Técnico Mecánico, Diseño industrial, o alguna orientación a fin.
 - Universitario: Ingeniero (Nuclear, Civil, Industrial, Mecánico, Aeronáutico, Ambiental o alguna orientación afín) graduado o con al menos 3 años de cursado.
 - Habilidades y conocimientos:
 - Entender Sistemas CAD.
 - Idioma Ingles avanzado.
 - Tener conocimiento de nivel medio en TICs y redes tecnológicas.
 - Comprender la administración, configuración y uso de las herramientas PLM (3DVia Composer, CATIA, SIMULIA, DELMIA, ENOVIA, ISOGEN, y SPI).
 - Conocer tecnologías relacionadas a la Realidad Virtual (No Excluyente).
 - Buena comunicación oral y escrita.
 - Buen dominio Excel.
 - Dominio y habilidades para dictados de cursos y talleres en sistemas PLM
 - Capacitaciones recibidas:
 1. CATIA Mechanical Design
 2. CATIA V5 PLM Drafting
 3. ENOVIA DMU y VPN
 4. CATIA Piping
 5. CATIA Raceway & Conduit
 6. CATIA Knowledge
 7. CATIA P&ID
 8. Administración SPI

INFORMACIÓN RESTRINGIDA

CNEA	Servicios de Consultoría, Asistencia y Capacitación Técnica en Herramientas PLM	ET-CAREM25CO-3- C0021 Rev.:1 Página: 9 de 17
-------------	--	---

9. Administración SPE

10. Seguridad de la información,

- Senior:
 - Estudios requeridos:
 - Universitario: Ingeniero (Nuclear, Civil, Industrial, Mecánico, en Computación, en Sistemas, Aeronáutico o alguna orientación a fin) graduado.
 - Habilidades y conocimientos:
 - Entender Sistemas CAD.
 - Idioma inglés avanzado
 - Dominio de Bases de Datos Oracle y lenguaje SQL.
 - Conocimientos en CAA RADE
 - Conocer tecnologías relacionadas a la Realidad Virtual.
 - Tener conocimiento de nivel alto en TICs y redes tecnológicas.
 - Comprender la administración, configuración y uso de las herramientas PLM (3DVia Composer, CATIA, SIMULIA, DELMIA, ENOVIA, ISOGEN, y SPI).
 - Buena comunicación oral y escrita.
 - Buen dominio Excel.
 - Experiencia en dar capacitaciones de:
 1. CATIA Mechanical Design
 2. CATIA V5 PLM Drafting
 3. ENOVIA DMU y VPN
 4. CATIA Piping
 5. CATIA Raceway & Conduit
 6. CATIA Knowledge
 7. CATIA P&ID
 8. CAA RADE
 9. Bases de Datos Oracle y lenguaje SQL
 10. Administración SPI
 11. Administración SPE
 12. Seguridad de la información.

6.6 Descripción de tareas.

A continuación se describen las tareas específicas que realizarán las personas, todas ellas en el contexto de las responsabilidades de la división PLM requeridas para los servicios en consultoría, asistencia y capacitación técnica requeridos:

- Brindar soporte, asesorar y gestionar soluciones vinculados a las herramientas PLM.
- Preparar, gestionar y dar capacitaciones relacionadas al uso de herramientas PLM.

INFORMACIÓN RESTRINGIDA

Es válido el documento disponible en la base de datos CAREM o identificado como COPIA CONTROLADA
ARCHIVO ELECTRÓNICO: ET-CAREM25CO-3-r1_a

CNEA	Servicios de Consultoría, Asistencia y Capacitación Técnica en Herramientas PLM	ET-CAREM25CO-3- C0021 Rev.:1 Página: 10 de 17
-------------	--	--

- Diseñar partes y productos 3D para las áreas técnicas.
- Crear catálogos de partes y productos 3D para las áreas técnicas.
- Diseñar y configurar módulos de trabajo en las herramientas PLM para las áreas técnicas.
- Generar, administrar y asegurar la debida distribución de la Maqueta 3D offline.
- Validar los Diagramas de Cañerías e Instrumentos (P&IDs) que puedan ser utilizados por proveedores externos que utilicen las herramientas PLM.
- Asesorar en ambientes de realidad virtual que ayuden a la transmisión de conocimiento y entrenamiento de operadores.
- Garantizar que la información generada en las herramientas PLM esté accesible, disponible y segura.
- Asegurar que la información generada a través de las herramientas PLM, sea traceable y debidamente resguardada.
- Generar documentación asociada a los trabajos realizados, según los estándares de calidad establecidos por la Gerencia de área.
- Desarrollar diversas tareas técnico-administrativas que demande el Proyecto.

6.7 Evaluación de perfiles.

La CNEA podrá someter a pruebas de idoneidad, entrevistas y exámenes que considere apropiadas para tener certeza de que las capacidades ofrecidas para la prestación del servicio del equipo propuesto por Oferente, así como también solicitar la documentación ampliatoria que considere necesaria a fin de evaluar los respectivos antecedentes.

6.8 Comunicaciones.

Las comunicaciones al Adjudicatario, se harán por medio de Órdenes de Servicio y Notas de Pedido según [2].

Además, se utilizará un sistema de gestión documental, previsto por CNEA, con el objetivo de realizar cualquier tipo de intercambio documental, para mantener la transparencia, resguardo y trazabilidad de la información.

6.9 Confidencialidad.

La totalidad de la información contenida en la ET y en los futuros documentos relacionados de cualquier modo con ella, son de absoluta propiedad de la CNEA. Queda expresamente prohibido, para todo oferente y eventual adjudicatario, incluido los profesionales involucrados, la divulgación total o parcial de la presente por cualquier medio.

Por lo indicado en el párrafo precedente es que, el Representante del Oferente deberá firmar un acuerdo de confidencialidad de la información con la CNEA.

Tanto el representante del oferente como el personal afectado para la prestación de servicios deberán firmar un acuerdo de confidencialidad de la información.

La requerida confidencialidad afecta al total de la información que reciban, adquieran o produzcan por cualquier medio vinculado al Proyecto CAREM. La confidencialidad se levantara solo con autorización escrita y firmada por autoridad competente de la CNEA.

INFORMACIÓN RESTRINGIDA

CNEA	Servicios de Consultoría, Asistencia y Capacitación Técnica en Herramientas PLM	ET-CAREM25CO-3- C0021 Rev.:1 Página: 11 de 17
-------------	--	--

6.10 Plazo.

Se establece como plazo de la prestación de los servicios un periodo de doce (12) meses o el consumo total de las horas, lo que suceda primero.

Se requieren 2900 (dos mil novecientas) horas hombre. Dichas horas se imparten a una asistencia presencial de lunes a viernes según el horario institucional de la Comisión Nacional de Energía Atómica.

El requerimiento por la asistencia presencial en SEDE será de una carga horaria estimada de 16 (dieciséis) horas semanales.

El requerimiento por la asistencia presencial en CAB será de una carga horaria estimada de 40 (cuarenta) horas semanales.

Puede existir la necesidad de requerir más de 40 (cuarenta) horas semanales en CAB o más de 16 (dieciséis) horas semanales en SEDE por tareas adicionales. En dicho caso se deberá comunicar y acordar entre las partes mediante orden de servicio y nota de pedido según [2].

6.11 Certificación de Tareas.

Este servicio de Consultoría, Asistencia y Capacitación Técnica en Herramientas PLM se contabilizará en horas.

La certificación se realizará en forma mensual, mediante la comunicación citada en 6.7, en base a las actividades provistas por el Adjudicatario y su equivalente en horas hombre, previa validación del representante técnico.-

Se debe tener en cuenta que la cantidad de horas hombre previstas es de 40 (cuarenta) y 16 (dieciséis) horas semanales requeridas para cada agente en la ejecución de las actividades es totalmente estimativa y por ende no implica obligación por parte de CNEA de respetar dichas cantidades con exactitud.-

6.12 Lugar de prestación de los Servicios.

Los servicios de Consultoría, Asistencia y Capacitación Técnica en Herramientas PLM deberán ser prestados de la siguiente manera:

- 40hs estimadas, semanales de Lunes a Viernes en las instalaciones del Proyecto CAREM 25 en el Centro Atómico Bariloche, Avenida Bustillo 9500, San Carlos de Bariloche, Provincia de Rio Negro, Argentina .
- 16hs estimadas semanales, martes y jueves, en las instalaciones de Sede Central de la Comisión Nacional de Energía Atómica con domicilio en 11 de Septiembre 4597, Ciudad Autónoma de Buenos Aires, Argentina.
- Podrían requerirse viajes para brindar servicios Consultoría, Asistencia y Capacitación Técnica en Herramientas PLM en las siguientes instalaciones:
 - Proyecto CAREM 25 en el Predio CAREM Lima, Zarate, Provincia de Buenos Aires.
 - Centro Atómico Bariloche, Avenida Bustillo 9500, San Carlos de Bariloche, Provincia de Rio Negro, Argentina.
 - Comisión Nacional de Energía Atómica con domicilio en 11 de Septiembre 4597, Ciudad Autónoma de Buenos Aires, Argentina.
 - Proveedores de Ingeniería de Detalle ubicados en la Ciudad Autónoma de Buenos Aires Argentina.

INFORMACIÓN RESTRINGIDA

CNEA	Servicios de Consultoría, Asistencia y Capacitación Técnica en Herramientas PLM	ET-CAREM25CO-3- C0021 Rev.:1 Página: 12 de 17
-------------	--	--

Los viajes y/o traslados del personal de la empresa adjudicataria que sean por motivos laborales, no deben superar los 4 (cuatro días) corridos de ausencia en la sede establecida como la prestadora de servicio según se indica en la presente ET

6.13 Costos a cargo del adjudicatario.

Estarán a cargo del adjudicatario:

- Los viajes necesarios para responder a la prestación de las tareas incluidas dentro de esta ET así como también de sus gastos considerados administrativos.
- Los gastos generales de incorporación, seguros contra accidentes de trabajo, cargas sociales y aporte vigentes, licencias por accidentes de trabajo, enfermedad, vacaciones, feriados, etc.-, y toda carga y aporte aplicable según legislación en vigencia que obligue al empleador, seguros de vida, ART, y asistencias requeridas por las leyes nacionales y provinciales y sus respectivas reglamentaciones que afecten a todo el personal que fuera utilizado directamente en los trabajos.
- Los impuestos, tasas, contribuciones, derechos, aportes, gravámenes, aranceles, permisos, etc., nacionales, provinciales y municipales y todos aquellos elementos inherentes a las tareas a realizar de acuerdo con las condiciones establecidas en el presente Pliego.
- Se incluirán asimismo los siguientes rubros, sin ser taxativos:
 - Exámenes médicos pre y post - ocupacionales (y psicotécnicos en caso de requerirse)
 - Personal de Seguridad e Higiene laboral habilitado conforme ley.
 - Garantías de Fiel Cumplimiento.
 - Gastos de Seguro ART, Ley 24.557 y Decretos concordantes.
 - Atención médica en OBRA conforme ley.
 - Gastos de financiación.
 - Personal administrativo e indirecto.
 - Gastos generales.
 - Seguros.
 - Emisión de todo tipo de informe estadístico a requerimiento del Comitente, y todo otro gasto necesario para la correcta prestación del servicio.
 - Beneficios.
- Los gastos de comedor del personal estarán a cargo del Adjudicatario, aún en los casos de extensión horaria.

7. CRITERIO DE SELECCIÓN Y ADJUDICACION

La evaluación de las ofertas se efectuará según la metodología expresada a continuación:

7.1 Evaluación Técnica

Se procederá al análisis de las ofertas técnicas, verificando en todos los casos el cumplimiento de los requisitos del pliego de bases y condiciones generales y del pliego de bases y condiciones particulares.

Se verificará el cronograma presentado con lo especificado en el pliego y especificaciones técnicas.

7.2 Puntaje de la Evaluación Técnica (PET)

Puntuación según la presente expresión:

INFORMACIÓN RESTRINGIDA

Es válido el documento disponible en la base de datos CAREM o identificado como COPIA CONTROLADA

ARCHIVO ELECTRÓNICO: ET-CAREM25CO-3-r1_a

CNEA	Servicios de Consultoría, Asistencia y Capacitación Técnica en Herramientas PLM	ET-CAREM25CO-3- C0021 Rev.:1 Página: 13 de 17
-------------	--	--

$$PTi = AN + PC + PS + OR + \frac{(CP1+CP2+CP3)}{3}$$

Donde:

- PTi: Puntaje Técnico del Oferente i.
 AN: Antigüedad en la actividad.
 PC: Principales Clientes.
 PS: Antecedentes en provisiones similares.
 OR: Organización de la Empresa.
 CP1: Calificación del Personal Semi-Senior CAB.
 CP2: Calificación del Personal Semi-Senior SEDE.
 CP3: Calificación del Personal Senior.

Toda OFERTA que alcance un **PET** menor a **SESENTA (60)** será **DESESTIMADA**.

7.3 Criterio de evaluación

Se realizará la evaluación técnica con toda la documentación solicitada en esta licitación. Se evaluará técnicamente a los proveedores cuya evaluación haya resultado en todos los criterios a evaluar como **"BUENO" o superior** (en la escala: **INSUFICIENTE, REGULAR, BUENO, MUY BUENO, EXCELENTE**).

7.3.1 Antigüedad de la Empresa en la Actividad (AN):

Entiéndase antigüedad en la actividad como el total de años que la empresa lleva adelante tareas y funciones vinculadas al objeto de contratación como ser la Administración y Soporte de Herramientas PLM.

	CRITERIO	EVALUACION DE LA DOCUMENTACION PRESENTADA	PUNTAJE
AN	Menos de 1 año de antigüedad.	INSUFICIENTE	1,78
	Menos de 5 años de antigüedad.	REGULAR	3,48
	5 a 10 años.	BUENO	5,22
	10 a 20 años.	MUY BUENO	6,96
	Más de 20 años de antigüedad.	EXCELENTE	8,70

7.3.2 Principales Clientes (PC):

Entiéndase relevante, como aquel cliente que recibió en forma satisfactoria servicios y productos por la empresa oferente y que tienen vinculación directa con el objeto de la contratación.

	CRITERIO	EVALUACION DE LA DOCUMENTACION PRESENTADA	PUNTAJE
PC	No presenta.	INSUFICIENTE	3,48
	Clientes de poca relevancia y de actividad diferente a la del objeto de contratación.	REGULAR	6,96

INFORMACIÓN RESTRINGIDA

Es válido el documento disponible en la base de datos CAREM o identificado como COPIA CONTROLADA
 ARCHIVO ELECTRÓNICO: ET-CAREM25CO-3-r1_a

CNEA	Servicios de Consultoría, Asistencia y Capacitación Técnica en Herramientas PLM	ET-CAREM25CO-3- C0021 Rev.:1 Página: 14 de 17
-------------	--	--

	Clientes relevantes en el mercado pero de actividades diferentes a la del objeto de contratación.	BUENO	10,43
	Clientes relevantes y de actividades similares a las del objeto de contratación.	MUY BUENO	13,91
	Clientes de Primera línea a nivel mundial y de actividades similares a las del sector.	EXCELENTE	17,39

7.3.3 Antecedentes en Provisiones Similares (PS):

	CRITERIO	EVALUACION DE LA DOCUMENTACION PRESENTADA	PUNTAJE
	No presenta.	INSUFICIENTE	5,22
PS	Trabajos de poca relevancia y para clientes de actividad diferente a la del objeto de contratación.	REGULAR	10,43
	Trabajos relevantes pero para clientes de actividades diferentes a las del objeto de contratación. Trabajos poco relevantes para clientes de actividades similares a las del sector.	BUENO	15,65
	Trabajos para clientes de actividades similares a las del sector.	MUY BUENO	20,87
	Trabajos de gran relevancia y para clientes de primera línea y de actividades similares a las del sector.	EXCELENTE	26,09

7.3.4 Organización de la Empresa (OR):

	CRITERIO	EVALUACION DE LA DOCUMENTACION PRESENTADA	PUNTAJE
	No presenta.	INSUFICIENTE	2,61
OR	Presenta Organigrama con una descripción reducida.	BUENO	7,83
	Presenta documentación completa respecto de la estructura de la empresa y las responsabilidades asignadas a cada función.	EXCELENTE	13,04

7.3.5 Calificación del Personal (CP):

Para una correcta valoración se detalla a continuación los conceptos y criterios de los tres perfiles solicitados, a todos los perfiles se los considera de carácter crítico.

INFORMACIÓN RESTRINGIDA

Es válido el documento disponible en la base de datos CAREM o identificado como COPIA CONTROLADA
ARCHIVO ELECTRÓNICO: ET-CAREM25CO-3-r1_a

CNEA	Servicios de Consultoría, Asistencia y Capacitación Técnica en Herramientas PLM	ET-CAREM25CO-3- C0021 Rev.:1 Página: 15 de 17
-------------	--	--

-Personal Semi-Senior: corresponde a quien cumpla lo solicitado al Perfil Semi-Senior con asistencia presencial en CAB de 40 hs semanales, y en SEDE 16 hs semanales.

-Personal Senior: corresponde a quien cumpla su función en forma remota cada vez que sea necesario según la demanda de tareas solicitadas a los perfiles Semi-Senior y que estos no tuvieran capacidad de respuesta. Quien ocupe este rol es garante de quienes dan asistencia presencial.

El requerimiento de los perfiles, en cuanto a su experiencia y formación están definidos en los ítems 6.4 y 6.5.

Para realizar la correspondiente valoración, se tendrán en cuenta de cada perfil, cuales son los conocimientos y experiencia considerados mínima, adecuada y que excede en cada uno de los casos.

Perfil / Puntaje	Calificación Mínima Imprescindible	Calificación Adecuada	Calificación que Excede las necesidades
Semi-Senior	<ul style="list-style-type: none"> -Carrera Nivel terciaria completa. -Inglés Nivel medio. -Experiencia de 3 años en uso de herramientas PLM. -Sistemas CAD. -Conocimiento Excel. -Capacitaciones recibidas del ítem 6.5, al menos 4 de 10. 	<ul style="list-style-type: none"> -Carrera Universitaria en curso (3 años completos). -Inglés Nivel avanzado. -Experiencia de 3 años en uso de herramientas PLM. -Sistemas CAD. -Dominio Excel. -Capacitaciones recibidas del ítem 6.5, al menos 5-6 de 10. 	<ul style="list-style-type: none"> -Título Universitario. -Inglés avanzado (con certificado –FCE –CAE-CPE-TOEFL-TOEIC). -Experiencia de 3 años en uso de herramientas PLM. -Sistemas CAD. -Dominio Excel Avanzado. -Capacitaciones recibidas del ítem 6.5, al menos 7-8 de 10.
Senior	<ul style="list-style-type: none"> -Título Universitario. -Inglés avanzado. -Experiencia de 10 años en uso, administración y configuración de herramientas PLM. -Dominio en Bases de datos Oracle y lenguaje SQL. -Dominio Excel Avanzado. - Conocimiento CAA RADE. - Experiencia en dictado de capacitaciones del ítem 6.5, al menos 4 de 12. 	<ul style="list-style-type: none"> -Título Universitario. -Inglés avanzado. -Experiencia de 15 años en uso, administración y configuración de herramientas PLM. - Dominio en Bases de datos Oracle y lenguaje SQL. -Dominio Excel Avanzado. - Dominio CAA RADE. -Experiencia en dictado de capacitaciones del ítem 6.5, al menos 5-8 de 12. -Conocimiento en Realidad virtual. -Conocimiento avanzado en TICs. 	<ul style="list-style-type: none"> Título Universitario. -Inglés avanzado (con certificado –FCE –CAE-CPE-TOEFL-TOEIC). -Experiencia de 20 años en uso, administración y configuración de herramientas PLM. - Dominio en Bases de datos Oracle y lenguaje SQL. -Dominio Excel Avanzado. -Dominio CAA RADE. -Experiencia en dictado de capacitaciones del ítem 6.5, al menos 9 de 12. -Conocimiento en Realidad virtual. -Buena comunicación oral y escrita. -Conocimiento avanzado en TICs y redes tecnológicas.

INFORMACIÓN RESTRINGIDA

Es válido el documento disponible en la base de datos CAREM o identificado como COPIA CONTROLADA

ARCHIVO ELECTRÓNICO: ET-CAREM25CO-3-r1_a

CNEA	Servicios de Consultoría, Asistencia y Capacitación Técnica en Herramientas PLM	ET-CAREM25CO-3- C0021 Rev.:1 Página: 16 de 17
-------------	--	--

La calificación según los conceptos precedentes es:

	CRITERIO	EVALUACION DE LA DOCUMENTACION PRESENTADA	PUNTAJE
CP	No presenta.	INSUFICIENTE	6,96
	El personal crítico posee la calificación mínima imprescindible.	REGULAR	13,91
	El personal crítico posee la calificación adecuada.	BUENO	27,83
	Todo el personal posee la calificación adecuada.	MUY BUENO	23,70
	Todo el personal posee una calificación que excede las necesidades.	EXCELENTE	34,78

7.4 PUNTAJE OFERTA ECONOMICA (POE)

El puntaje máximo total asignado a la calificación de la oferta económica es de CIEN (100) puntos.

La oferta económica más baja obtendrá CIEN (100) puntos y las otras ofertas obtendrán un puntaje inversamente proporcional al monto de su oferta económica de acuerdo a la siguiente fórmula:

$$POE_i = \frac{PEMB (\$) \times 100}{PE_i (\$)}$$

Donde:

POE_i = Puntaje de la Oferta Económica del Oferente i.

PEMB = Oferta Económica Más Baja.

PE_i = Oferta Económica del Oferente i.

7.5 PUNTAJE FINAL (PF)

La calificación final será la sumatoria de las calificaciones técnica y económica, multiplicadas cada una por un coeficiente.

$$PFI = 0,7 \times PT_i + 0,3 \times POE$$

Donde:

PFI= Puntaje Final i.

PET= Puntaje Técnico.

POE= Puntaje de la Oferta Económica.

Terminada la evaluación de las ofertas, la autoridad competente dictará el acto de selección, recaerá sobre la oferta más conveniente la cual será la que obtenga el mayor **Puntaje Final (PF)**.

La **ADJUDICACIÓN** será **GLOBAL** a la oferta que obtenga, en promedio de todos los renglones el **mayor puntaje final (PFP)**.

INFORMACIÓN RESTRINGIDA

Es válido el documento disponible en la base de datos CAREM o identificado como COPIA CONTROLADA
ARCHIVO ELECTRÓNICO: ET-CAREM25CO-3-r1_a

CNEA	Servicios de Consultoría, Asistencia y Capacitación Técnica en Herramientas PLM	ET-CAREM25CO-3- C0021 Rev.:1 Página: 17 de 17
-------------	--	--

8. CONCLUSIONES, OTROS ESTUDIOS Y RECOMENDACIONES.**8.1 CONCLUSIONES.**

No aplicable.

8.2 OTROS ESTUDIOS Y RECOMENDACIONES.

No aplicable.

9. REGISTROS.

No aplicable.

10. ANEXOS.

No aplicable.

INFORMACIÓN RESTRINGIDA

Es válido el documento disponible en la base de datos CAREM o identificado como COPIA CONTROLADA
ARCHIVO ELECTRÓNICO: ET-CAREM25CO-3-r1_a

ANEXO B - PLANILLA DE COTIZACIÓN

Procedimiento de selección:

Tipo	CONCURSO DE PRECIOS	Nº	19/2019
Clase:	ETAPA UNICA NACIONAL		
Modalidad:	SIN MODALIDAD		
Expediente:	EX-2019-89803476-APN-GAC#CNEA		
Rubro:	410 - CONSULTORIA DE INGENIERIA		
PLAZO DE MANT. DE OFERTA REQUERIDO	TREINTA (30) DIAS CORRIDOS		

Objeto de la contratación:

SERVICIO DE CONSULTORIA, ASISTENCIA Y CAPACITACION TECNICA EN HERRAMIENTAS PLM

RENLÓN Nº	CANTIDAD	UNIDAD DE MEDIDA	DESCRIPCIÓN	IMPORTE UNITARIO	IMPORTE TOTAL
1	2900	Horas	Servicios de Consultoría, Asistencia y Capacitación Técnica en Herramientas PLM		
				TOTAL	

LUGAR DE PRESTACION DE SERVICIO:	
PLAZO DE PRESTACION DE SERVICIO:	

NOTA: SE DEBERAN COMPLETAR TODOS LOS CAMPOS DE LA PLANILA (LUGAR/PLAZO DE PRESTACION DE SERVICIO; IMPORTE UNITARIO; IMPORTE TOTAL)

SON PESOS.....
(EN LETRAS)

OFERENTE:	
Nº CUIT:	
TEL. DE CONTACTO:	
E-MAIL:	
PLAZO DE MANTENIMIENTO DE OFERTA:	
FIRMA	ACLARACION Y CARÁCTER DEL FIRMANTE

	Proyecto CAREM 25 DPTO. COORD PRESERVACION DE LA INFORMACION Y OPERACION	CO-CAREM25X-X -YXXXX
	CONFIDENCIALIDAD	Página: 1 de 2

CONCURSO DE PRECIOS N° 19/2019

COMPROMISO SOBRE CONFIDENCIALIDAD DE LA INFORMACIÓN
(De acuerdo al Pliego de Bases y Condiciones Particulares – Punto 2.6 inciso g).

El Sr/a _____ en representación de la Empresa _____ se compromete a guardar absoluta reserva y confidencialidad, de toda la información a la que pueda tener acceso durante la ejecución de las tareas objeto de la **CONCURSO DE PRECIOS N° 19/2019 (“SERVICIO DE CONSULTORIA, ASISTENCIA Y CAPACITACION TECNICA EN HERRAMIENTAS PLM”)**, de acuerdo a los términos y sanciones establecidos en los artículos 1º, 2º, 3º y 12º de la **LEY N° 24.766**. En función de este Compromiso de Confidencialidad, la Empresa se compromete a extenderlo a todo el personal que intervenga en las diferentes etapas de realización, ya sean estos de la Empresa, de los Subcontratistas o de los Proveedores.

Asimismo, la Empresa o el personal a que se hizo referencia, no podrán, sin consentimiento expreso de la COMISIÓN NACIONAL DE ENERGÍA ATÓMICA revelar, divulgar o de cualquier otro modo dar a conocer toda o parte de la información a terceros no autorizados, no pudiendo asimismo las personas antes mencionadas realizar reproducciones de las mismas, salvo a los efectos de su uso exclusivo.

La calificación de confidencialidad es aplicable a equipos, herramientas, materiales, procesos, tecnología, planos, especificaciones y toda otra documentación que pueda significar un traspaso de información y/o conocimientos a terceros no autorizados.

En caso que la COMISIÓN NACIONAL DE ENERGÍA ATÓMICA haga entrega de información, en cualquier tipo de soporte (papel, magnético, óptico, etc.) a la Empresa _____, esta se compromete a proceder a la devolución de la misma a la terminación de la obra.

Firma Representante Legal o Apoderado

Nombres y Apellidos completos:.....

Tipo y N° de Documento: DNI / CI / LE N°

NOTA: Este documento es propiedad de CNEA y se reserva todos los derechos legales sobre él. No esta permitida la explotación, transferencia o liberación de ninguna información en el contenido, ni hacer reproducciones y entregarlas a terceros sin un acuerdo previo y escrito de CNEA.

CNEA	Proyecto CAREM 25 DPTO. COORD PRESERVACION DE LA INFORMACION Y OPERACION	CO-CAREM25X-X -YXXXX Página: 2 de 2
-------------	---	---

Se transcriben los Artículos mencionados en la **Ley N° 24.766**: “LEY DE CONFIDENCIALIDAD SOBRE INFORMACIÓN Y PRODUCTOS QUE ESTÉN LEGÍTIMAMENTE BAJO CONTROL DE UNA PERSONA Y SE DIVULGUE INDEBIDAMENTE DE MANERA CONTRARIA A LOS USOS COMERCIALES HONESTOS”, mencionados en el Compromiso sobre Confidencialidad de la Información.

“ **ARTICULO 1°**- Las personas físicas o jurídicas podrán impedir que la información que esté legítimamente bajo su control se divulgue a terceros o sea adquirida o utilizada por terceros sin su consentimiento de manera contraria a los usos comerciales honesto, mientras dicha información reúna las siguientes condiciones:

- a) A, sea secreta en el sentido de que no sea, como cuerpo o en la configuración, reunión precisa de sus componentes, generalmente conocida ni fácilmente accesible para personas introducidas en los círculos en que normalmente se utiliza el tipo de información en cuestión; y
- b) Tenga un valor comercial por ser secreta; y
- c) Haya sido objeto de medidas razonables, en las circunstancias, para mantenerla, secreta, tomadas por la persona que legítimamente la controla.

Se considerará que es contrario a los usos comerciales honestos el incumplimiento de contratos, el abuso de confianza, la instigación a la infracción y adquisición de información no divulgada por terceros que supieran o no, por negligencia grave, que la adquisición implicaba tales practicas.

ARTICULO 2°- La presente ley se aplicará a la información que conste en documentos, medios electrónicos o magnéticos, discos ópticos, microfilmes, películas u otros elementos similares.

ARTICULO 3°- Toda persona que con motivo de su trabajo, empleo, cargo, puesto, desempeño de su profesión o relación de negocios, tenga acceso a una información que reúna las condiciones enumeradas en el artículo 1° y sobre cuya confidencialidad se los haya prevenido, deberá abstenerse de usarla y de revelarla sin causa justificada o sin consentimiento de la persona que guarda dicha información o de su usuario autorizado.

ARTICULO 12- Quien incurriera en la infracción de lo dispuesto en la presente ley en materia de confidencialidad, quedará sujeto a la responsabilidad que correspondiera conforme con el Código Penal, y otras normas penales concordantes para la violación de secretos, sin perjuicio de la responsabilidad penal en que se incurra por la naturaleza del delito.”

ANEXO D – DECLARACIÓN JURADA DE INTERESES – DECRETO 202/2017

Procedimiento de selección:			
Tipo	CONCURSO DE PRECIOS	N°	19/2019
Clase:	ETAPA UNICA NACIONAL		
Modalidad:	SIN MODALIDAD		
Expediente:	EX-2019-89803476-APN-GAC#CNEA		
Rubro:	410 - CONSULTORIA DE INGENIERIA		

TIPO DE DECLARANTE:**PERSONA JURÍDICA**

Razón Social	
CUIT/NIT	

PERSONA FÍSICA

Nombres	
Apellido/s	
CUIT	

VÍNCULOS A DECLARAR

¿Existen vinculaciones con los funcionarios enunciados en los artículos 1 y 2 del Decreto N° 202/17?

(Marque con una X donde corresponda)

SI	NO
En caso de existir vinculaciones con más de un funcionario, o por más de un socio o accionista, se deberá repetir la información que a continuación se solicita por cada una de las vinculaciones a declarar.	La opción elegida en cuanto a la no declaración de vinculaciones implica la declaración expresa de la inexistencia de los mismos, en los términos del Decreto N° 202/17.

VÍNCULO (SOLO PERSONAS JURÍDICAS)

Persona con el vínculo

(Marque con una X donde corresponda y brinde la información adicional requerida para el tipo de vínculo elegido)

Persona jurídica (si el vínculo a declarar es directo de la persona jurídica declarante)	No se exige información adicional
Representante legal	Detalle nombres apellidos y CUIT
Sociedad controlante	Detalle Razón Social y CUIT.

Sociedades controladas		Detalle Razón Social y CUIT.
Sociedades con interés directo en los resultados económicos o financieros de la declarante		Detalle Razón Social y CUIT.
Director		Detalle nombres apellidos y CUIT
Socio o accionista con participación en la formación de la voluntad social		Detalle nombres apellidos y CUIT
Accionista o socio con más del 5% del capital social de las sociedades sujetas a oferta pública		Detalle nombres apellidos y CUIT

Información adicional

¿CON CUÁL DE LOS SIGUIENTES FUNCIONARIOS?

(Marque con una X donde corresponda)

Presidente	
Vicepresidente	
Jefe de Gabinete de Ministros	
Ministro	
Autoridad con rango de ministro en el Poder Ejecutivo Nacional	
Autoridad con rango inferior a Ministro con capacidad para decidir	

(En caso de haber marcado Ministro, Autoridad con rango de ministro en el Poder Ejecutivo Nacional o Autoridad con rango inferior a Ministro con capacidad para decidir complete los siguientes campos)

Nombres	
Apellidos	
CUIT	
Cargo	
Jurisdicción	

TIPO DE VÍNCULO

(Marque con una X donde corresponda y brinde la información adicional requerida para el tipo de vínculo elegido)

Sociedad o comunidad		Detalle Razón Social y CUIT.
----------------------	--	------------------------------

Parentesco por consanguinidad dentro del cuarto grado y segundo de afinidad		Detalle qué parentesco existe concretamente.
Pleito pendiente		Proporcione carátula, N° de expediente, fuero, jurisdicción, juzgado y secretaría intervinientes.
Ser deudor		Indicar motivo de deuda y monto.
Ser acreedor		Indicar motivo de acreencia y monto.
Haber recibido beneficios de importancia de parte del funcionario		Indicar tipo de beneficio y monto estimado.
Amistad pública que se manifieste por gran familiaridad y frecuencia en el trato		

Información adicional

La no declaración de vinculaciones implica la declaración expresa de la inexistencia de los mismos, en los términos del Decreto N° 202/17.

Firma

Aclaración

Fecha y lugar

CNEA	PLIEGO ÚNICO DE BASES Y CONDICIONES GENERALES PARA LA CONTRATACION DE BIENES Y SERVICIOS POR EL REGIMEN APROBADO POR R.P. C.N.E.A. N° 310/2015	ANEXO A de PO-CAREM25SA-1 -S0000 Rev.: 2 Página 1 de 18
-------------	---	--

**PLIEGO ÚNICO DE BASES Y CONDICIONES GENERALES PARA LA CONTRATACION DE
BIENES Y SERVICIOS POR EL REGIMEN APROBADO POR R.P. C.N.E.A. N° 310/2015**

CNEA	PLIEGO ÚNICO DE BASES Y CONDICIONES GENERALES PARA LA CONTRATACION DE BIENES Y SERVICIOS POR EL REGIMEN APROBADO POR R.P. C.N.E.A. N° 310/2015	ANEXO A de PO-CAREM25SA-1 -S0000 Rev.: 2 Página 2 de 18
-------------	---	--

INDICE

1.	OBJETO Y ÁMBITO DE APLICACIÓN	3
2.	PLAZOS	3
3.	VALOR DEL PLIEGO Y COMUNICACIONES	3
4.	PEDIDOS DE ACLARACIONES.....	3
5.	GARANTÍAS	4
6.	EXCEPCIONES A LA OBLIGACIÓN DE PRESENTAR GARANTÍAS.....	6
7.	DEVOLUCION DE GARANTÍAS	6
8.	REQUISITOS FORMALES PARA LA PRESENTACION DE LAS OFERTAS	7
9.	DEFECTOS DE FORMA	7
10.	EFFECTOS DE LA PRESENTACION DE LA OFERTA	8
11.	CONTENIDO DE LA OFERTA.....	8
12.	MUESTRAS	8
13.	INFORMACIÓN y DOCUMENTACIÓN DEL OFERENTE PARA SER HOMOLOGADO EN EL REGISTRO DE PROVEEDORES CAREM	9
14.	DOCUMENTACIÓN REGISTRADA.....	10
15.	PLAZO DE MANTENIMIENTO DE OFERTA	10
16.	APERTURA DE LAS OFERTAS	10
17.	CAUSALES DE INADMISIBILIDAD Y DESESTIMACION DE OFERTAS.....	10
18.	ERRORES DE COTIZACION	11
19.	EVALUACIÓN DE OFERTAS	11
20.	DESEMPATE DE OFERTAS	11
21.	ADJUDICACION.....	12
22.	ORDEN DE COMPRA O CONTRATO.....	12
23.	OBLIGACIONES DEL ADJUDICATARIO.....	13
24.	NORMAS APLICABLES	13
25.	MORA EN EL CUMPLIMIENTO.....	14
26.	PENALIDADES POR INCUMPLIMIENTO DEL CONTRATO.....	14
27.	FACULTADES DE AUMENTO O PRORROGA.....	14
28.	RECEPCION PROVISIONAL Y DEFINITIVA	14
29.	CASO FORTUITO O FUERZA MAYOR	15
30.	RESCISIÓN DEL CONTRATO.....	15
31.	AFECTACIÓN DE LAS MULTAS	16
32.	FACTURACION	16
33.	ANTICORRUPCIÓN	16
34.	REQUISITOS MINIMOS QUE DEBEN CONTENER LOS PLIEGOS DE BASES Y CONDICIONES PARTICULARES	17
35.	COMPETENCIA.....	18
36.	NOTIFICACIONES	18

CNEA	PLIEGO ÚNICO DE BASES Y CONDICIONES GENERALES PARA LA CONTRATACION DE BIENES Y SERVICIOS POR EL REGIMEN APROBADO POR R.P. C.N.E.A. N° 310/2015	ANEXO A de PO-CAREM25SA-1 -S0000 Rev.: 2 Página 3 de 18
-------------	---	--

PLIEGO ÚNICO DE BASES Y CONDICIONES GENERALES PARA LA CONTRATACION DE BIENES Y SERVICIOS POR EL REGIMEN APROBADO POR RESOLUCION PRESIDENCIAL C.N.E.A. N° 310/2015.

1. OBJETO Y ÁMBITO DE APLICACIÓN

Las normas contenidas en el presente constituyen el PLIEGO ÚNICO DE BASES Y CONDICIONES GENERALES para la contratación de bienes y servicios que celebre la Comisión Nacional de Energía Atómica (C.N.E.A.) a través de la Gerencia de Área CAREM para el diseño, construcción y puesta en marcha del Prototipo de Reactor CAREM conforme lo establecido por la Ley N°26.566 (Art. 10 y 17) dentro del RÉGIMEN DE COMPRAS Y CONTRATACIONES DE BIENES, OBRAS Y SERVICIOS, aprobado por Resolución Presidencial C.N.E.A. N° 310/2015 y R.P. 210/2018.

2. PLAZOS

Los plazos establecidos en el presente Pliego se computarán por días hábiles administrativos, salvo expresa disposición de la Cláusulas Particulares y/o Especificaciones Técnicas.

3. VALOR DEL PLIEGO Y COMUNICACIONES

El valor del pliego será determinado en el Pliego de Condiciones Particulares.

Las comunicaciones que se realicen entre C.N.E.A y los interesados, oferentes o adjudicatarios, podrán llevarse a cabo personalmente, por correo electrónico, por fax, por carta certificada con aviso de retorno, por carta documento, o telegrama colacionado con aviso de retorno, dirigida a la dirección de correo electrónico, número de fax o domicilio indicado por los interesados, oferentes o adjudicatarios declarados en su presentación.

En su primera presentación, los interesados u oferentes deberán constituir domicilio especial de notificación, en donde se tendrán por válidas y fehacientemente notificadas todas las comunicaciones que se practiquen por C.N.E.A.

La indicación del domicilio, fax o correo electrónico de C.N.E.A, efectuada en el Pliego de Condiciones Particulares y Especificaciones Técnicas a los fines de un procedimiento de selección, determina que únicamente serán válidas las comunicaciones que los interesados, oferentes o adjudicatarios realicen en el mismo.

4. PEDIDOS DE ACLARACIONES

Las consultas al Pliego de Condiciones Particulares deberán efectuarse por escrito ante C.N.E.A o en el lugar que se indique en el citado pliego.

No se aceptarán consultas telefónicas y no serán contestadas aquéllas que se presenten fuera de término.

Las consultas podrán ser efectuadas hasta setenta y dos (72) horas antes de la fecha fijada para la apertura como mínimo, salvo que el Pliego de Condiciones Particulares estableciera un plazo distinto.

Si a criterio de C.N.E.A la consulta es pertinente y contribuye a una mejor comprensión e interpretación del Pliego en cuestión, se procederá a elaborar una circular aclaratoria, y comunicarla en forma fehaciente, con veinticuatro (24) horas como mínimo de anticipación a la fecha de apertura, a todas las personas que hubiesen retirado el pliego o a las que lo hubiesen comprado en los casos en que corresponda y al que hubiere efectuado la consulta que origina la circular, asimismo deberá incluírselas como parte integrante del Pliego.

CNEA	PLIEGO ÚNICO DE BASES Y CONDICIONES GENERALES PARA LA CONTRATACION DE BIENES Y SERVICIOS POR EL REGIMEN APROBADO POR R.P. C.N.E.A. N° 310/2015	ANEXO A de PO-CAREM25SA-1 -S0000 Rev.: 2 Página 4 de 18
-------------	---	--

C.N.E.A podrá de oficio realizar las aclaraciones que sean pertinentes, debiendo comunicarlas, siguiendo el procedimiento mencionado precedentemente e incluirlas en el Pliego correspondiente.

En cuanto a las modificaciones del Pliego de Condiciones Particulares, del mismo modo que las aclaraciones, podrán derivar de consultas de los interesados o efectuarse de oficio por C.N.E.A, fijándose como límite para su procedencia, que no se altere el objeto de la contratación.

Cuando por la índole de la consulta practicada por un interesado, resulte necesario pedir informes o realizar verificaciones técnicas que demanden un plazo superior a cuarenta y ocho (48) horas contadas desde que se presentare la solicitud, C.N.E.A. tiene la facultad para posponer de oficio la fecha de apertura. El cambio de fecha de la apertura de ofertas será comunicado a todos aquéllos a quienes se les hubiese comunicado el llamado, publicado en los mismos medios en los que se haya publicado el llamado por UN (1) día y notificado en forma fehaciente a todas las firmas que hayan retirado el Pliego o lo hayan adquirido en los casos en que el mismo tuviera costo.

5. GARANTÍAS

5.1. Clases:

- a) De mantenimiento de la oferta: Se le requerirá a los oferentes presentar una garantía por el CINCO POR CIENTO (5%) del valor total de la oferta. En el caso de cotizar con alternativas la garantía se calculará sobre el mayor valor propuesto.

En los casos de procedimientos de selección de etapa múltiple la garantía de mantenimiento de oferta será establecida en un monto fijo en el Pliego de Condiciones Particulares.

- b) De Cumplimiento de Contrato: DIEZ POR CIENTO (10%) del valor total de la adjudicación.
- c) Del producto: Para el caso de bienes, el proveedor deberá entregar una garantía escrita que asegure el buen funcionamiento del producto. Dicha garantía deberá cubrir, por el plazo que establezca el Pliego de Bases y Condiciones Particulares, desperfectos ó vicios de cualquier índole- incluidos los vicios ocultos-, lo que implicará su reparación sin costo alguno para CNEA o su eventual reemplazo en caso de no ser viable dicha reparación, o cuando la misma no resultare satisfactoria a criterio del AT requirente.

En el caso que se presentaren Garantías de Mantenimiento de Oferta cuyo importe resulte ser de hasta un VEINTE POR CIENTO (20%) inferior al monto total de la garantía de mantenimiento de oferta exigida, se aceptará la posterior integración en un plazo máximo de TRES (3) días hábiles a contar desde la fecha de la notificación. De no efectuarse la integración mencionada, se dará por desestimada la oferta.

Para todos los casos:

- d) Contragarantía, cuando se establezca en el Pliego de Bases y Condiciones Particulares, por el equivalente a los montos que reciba el adjudicatario en concepto de anticipo.

5.2. Formas de Constitución:

Las garantías a las que se refiere el artículo anterior podrán constituirse de las siguientes formas, o combinaciones de ellas:

- a) En efectivo, mediante depósito bancario en la cuenta oficial de C.N.E.A., o giro postal o bancario.
- b) Con cheque certificado contra una entidad bancaria, con preferencia del lugar donde se realice el procedimiento de selección o del domicilio de la jurisdicción o entidad contratante.

CNEA	PLIEGO ÚNICO DE BASES Y CONDICIONES GENERALES PARA LA CONTRATACION DE BIENES Y SERVICIOS POR EL REGIMEN APROBADO POR R.P. C.N.E.A. N° 310/2015	ANEXO A de PO-CAREM25SA-1 -S0000 Rev.: 2 Página 5 de 18
-------------	---	--

La jurisdicción o entidad deberá depositar el cheque dentro de los plazos que rijan para estas operaciones.

- c) Con títulos públicos emitidos por el Estado Nacional. Los mismos deberán ser depositados en una entidad bancaria a la orden de PRCG, identificándose el procedimiento de selección de que se trate. El monto se calculará tomando en cuenta la cotización de los títulos al cierre del penúltimo día hábil anterior a la constitución de la garantía en la Bolsa o Mercado correspondiente, lo que deberá ser certificado por las autoridades bancarias al recibir dicho depósito.

En caso de liquidación de los valores a que se refiere este inciso, se le impondrá cargo por los gastos que ello ocasione. El eventual excedente quedará sujeto a las disposiciones que rigen la devolución de garantías.

- d) Con aval bancario u otra fianza a satisfacción de la CNEA, constituyéndose el fiador en deudor solidario, liso, llano y principal pagador, con renuncia a los beneficios de división y excusión, en los términos del art. 1583 y concordantes del Código Civil y Comercial de la Nación, así como al beneficio de interpelación judicial previa.
- e) Con Seguro de Caucción mediante póliza correspondiente a la Compañía de Seguro que figure entre las 20 primeras del listado aprobado por la Superintendencia de Seguros de la Nación, extendidas a favor de la CNEA y cuyas cláusulas se conformen con el modelo y la reglamentación que a tal efecto dicte la Secretaria de Hacienda dependiente del Ministerio de Economía y Finanzas de la Nación Argentina.

La póliza deberá indicar explícitamente:

- 1) Que el Asegurador se constituye irrevocablemente en fiador solidario, liso, llano y principal pagador de la garantía, hasta el importe y concepto que corresponda según la cláusula precedente, con renuncia a los beneficios de división y excusión.
 - 2) Que la garantía permanecerá en pleno vigor y efecto aun cuando: b-1) CNEA y el Tomador acordaran cualquier variación en los términos de la Solicitud de Compra o en la extensión o naturaleza de las obras, servicios o suministros contratados; b-2) CNEA otorgare prórrogas al Tomador. b-3) el Tomador incurriera frente al Asegurador en cualquier omisión de pago.
 - 3) Que el Asegurador notificará a CNEA cualquier omisión de pago en que incurriere el Tomador con una anticipación mínima de QUINCE (15) días respecto de la fecha en que dicha omisión pudiera determinar la caducidad o pérdida de vigencia de la póliza, en forma total o parcial. No se producirá la caducidad o pérdida de vigencia de la misma, en forma total o parcial, si el Asegurador no hubiera cumplido la obligación precedentemente descripta, hasta tanto transcurra el plazo fijado a partir de la fecha de notificación a CNEA.
 - 4) Que el monto de la garantía no se encuentra limitado a las sumas que el Tomador adeude efectivamente a CNEA, ni a los daños y perjuicios ocasionados a CNEA si aquéllas a éstos fuesen inferiores al importe asegurado.
 - 5) Que el Asegurador se compromete a no cambiar, alterar o anular ninguna de las condiciones del aseguramiento sin la previa y expresa aprobación de CNEA, responsabilizándose por los perjuicios que para CNEA pudieran producirse como consecuencia del incumplimiento de esta obligación.
 - 6) Que la Garantía caducará de pleno derecho en el momento en que, habiendo sido otorgado el Certificado de Recepción de las Obras, Servicios o Suministros por CNEA, el Tomador haya satisfecho todas las obligaciones a su cargo.
- f) Todas las garantías, a excepción de la de mantenimiento de oferta -que deberá cubrir los plazos previstos en el pliego de condiciones particulares- garantizarán el total cumplimiento de las obligaciones contraídas, debiendo constituirse en forma independiente para cada contratación.

CNEA	PLIEGO ÚNICO DE BASES Y CONDICIONES GENERALES PARA LA CONTRATACION DE BIENES Y SERVICIOS POR EL REGIMEN APROBADO POR R.P. C.N.E.A. N° 310/2015	ANEXO A de PO-CAREM25SA-1 -S0000 Rev.: 2 Página 6 de 18
-------------	---	--

Asimismo, los documentos que conformen las garantías podrán ser presentados en fotocopia simple firmada en original por el oferente o su representante legal, la cual deberá ser ratificada en un término de CINCO DÍAS (5) HÁBILES presentando su original. Caso contrario, la garantía se tendrá por no constituida y el oferente será desestimado.

Cuando la cotización se hiciera en moneda extranjera el importe de la garantía se calculará sobre la base del tipo de cambio vendedor del Banco de la Nación Argentina vigente al cierre del día anterior a la fecha de constitución de la garantía.

6. EXCEPCIONES A LA OBLIGACIÓN DE PRESENTAR GARANTÍAS.

Salvo disposición en contrario, no será necesario presentar garantías en los siguientes casos:

- a) En la adquisición de publicaciones periódicas.
- b) En los casos establecidos dentro del marco del artículo 10.1 del RÉGIMEN DE COMPRAS Y CONTRATACIONES DE BIENES, OBRAS Y SERVICIOS DE LA GERENCIA DE ÁREA CAREM bajo la Ley 26.566, aprobado por Resolución Presidencial C.N.E.A. N° 310/2015.
- c) En las contrataciones de avisos publicitarios.
- d) En las contrataciones de artistas o profesionales.
- e) Cumplimiento de la prestación dentro del plazo de integración de la garantía, salvo que la misma sea rechazada. En este caso, el plazo para la integración de la garantía se contará a partir de la comunicación fehaciente del rechazo y no desde la notificación de la orden de compra. Los elementos rechazados quedarán en caución y no podrán ser retirados sin, previamente, integrar la garantía que corresponda.
No obstante lo dispuesto, todos los oferentes y adjudicatarios contraen la obligación de hacer efectivos los importes de las garantías a requerimiento de PRCG, sin que puedan interponer reclamo alguno sino después de realizado el pago.
- f) De Mantenimiento de oferta; para los procedimientos de COMPARACIÓN DE COTIZACIONES y CONTRATACION DIRECTA, salvo que el Pliego de Condiciones Particulares así lo disponga.
- g) En aquellas contrataciones de bienes y servicios cuyos proveedores estén radicados en el exterior.
- h) En las locaciones, cuando C.N.E.A. actúe como locatario.

7. DEVOLUCION DE GARANTÍAS.

7.1. Serán devueltas:

- a) DE OFICIO:
 1. Las garantías de mantenimiento de oferta a los oferentes que no resulten adjudicatarios: dentro de los SESENTA (60) días de presentada la garantía de cumplimiento del contrato por el que haya sido adjudicado.
 2. En el caso del artículo 112° del RÉGIMEN DE COMPRAS Y CONTRATACIONES DE BIENES, OBRAS Y SERVICIOS DE LA GERENCIA DE ÁREA CAREM bajo la Ley 26.566, aprobado por Resolución Presidencial C.N.E.A. N° 310/2015, se devolverá la garantía a los oferentes que no resulten precalificados, en oportunidad de la apertura del sobre que contiene la oferta económica.
 3. Las garantías de cumplimiento del contrato; una vez cumplido el mismo a satisfacción de la CNEA.
- b) A solicitud de los interesados, deberá procederse a la devolución parcial de las garantías de adjudicación en proporción a la parte ya cumplida del contrato, para lo cual se aceptará la sustitución de la garantía para cubrir los valores resultantes.

CNEA	PLIEGO ÚNICO DE BASES Y CONDICIONES GENERALES PARA LA CONTRATACION DE BIENES Y SERVICIOS POR EL REGIMEN APROBADO POR R.P. C.N.E.A. N° 310/2015	ANEXO A de PO-CAREM25SA-1 -S0000 Rev.: 2 Página 7 de 18
-------------	---	--

En los casos en que, luego de notificado fehacientemente, el oferente o adjudicatario no retirase las garantías, podrá reclamar su devolución dentro del plazo de NOVENTA (90) días a contar desde la fecha de la notificación. La falta de presentación dentro del plazo señalado por parte del titular del derecho, implicará la renuncia tácita del mismo a favor de CNEA, produciéndose su aceptación con el acto administrativo que ordene su ingreso patrimonial.

7.2. Acrecentamiento de valores.

No se abonarán intereses por los depósitos de valores otorgados en garantía.

En los casos que por la naturaleza de la garantía constituida la misma devengue intereses, éstos pertenecerán a sus titulares.

7.3. Resarcimiento integral.

PRCG tendrá derecho a intimar al oferente, adjudicatario o Proveedor -que haya incumplido alguna obligación- a que efectúe el depósito del importe de la multa o garantía perdida, en la cuenta bancaria oficial que se indique y dentro del plazo que a tal efecto le fije.

La ejecución de las garantías o la iniciación de las acciones destinadas a obtener el cobro de las mismas, no excluyen la aplicación de las multas que correspondieran o las acciones que se deban ejercer para obtener el resarcimiento integral de los daños que los incumplimientos de los oferentes o proveedores hubieren ocasionado.

8. REQUISITOS FORMALES PARA LA PRESENTACION DE LAS OFERTAS

- a) Las ofertas se presentarán en el lugar indicado en la Invitación a Cotizar hasta el día y hora fijados. Serán redactadas en idioma castellano, salvo indicación en contrario, y presentadas por duplicado o con la cantidad de copias que indique la Invitación a Cotizar, en sobre debidamente cerrado, en el cual figure el nombre del Oferente y la identificación de la Invitación a Cotizar. Se presentarán de conformidad con lo exigido en los Pliegos de Bases y Condiciones Generales y Particulares o en la Solicitud de Cotización, como constancia de su recepción el oferente podrá solicitar que se le extienda un recibo.
- b) Tanto el original como sus copias deberán estar firmados, en todas sus hojas, por el Oferente o su representante legal. En este último caso se agregará a la oferta el instrumento que acredite la representación o personería invocada. El Oferente deberá salvar las enmiendas y raspaduras, si las hubiere.
- c) Los sobres, cajas o paquetes se presentarán perfectamente cerrados y contendrán en su cubierta, la identificación de la Invitación a Cotizar a la que corresponden y la identificación del Oferente.
- d) Con cada oferta deberá acompañarse, en los casos que corresponda, la Garantía de Mantenimiento de Oferta conforme al pliego de Condiciones Particulares, en caso que corresponda.
- e) Para el caso del procedimiento de Comparación de Cotizaciones, las ofertas podrán ser presentadas vía correo electrónico escaneadas con la firma del representante legal inscripto en el registro de Proveedores CAREM, con las formalidades que establezca el Pliego de Bases y Condiciones Particulares.

Se deberá agregar el recibo que acredite el pago del Pliego, en los casos que corresponda.

9. DEFECTOS DE FORMA

Cuando a criterio de CNEA, la oferta adoleciera de defectos formales, y siempre que éstos no afecten la esencia de la contratación, el oferente será intimado a subsanarlos dentro del plazo perentorio de tres (3) días, contados a partir del día siguiente de recibida dicha intimación. En caso de no proceder a su subsanación, la oferta será desestimada, sin más trámite.

CNEA	PLIEGO ÚNICO DE BASES Y CONDICIONES GENERALES PARA LA CONTRATACION DE BIENES Y SERVICIOS POR EL REGIMEN APROBADO POR R.P. C.N.E.A. N° 310/2015	ANEXO A de PO-CAREM25SA-1 -S0000 Rev.: 2 Página 8 de 18
-------------	---	--

10. EFECTOS DE LA PRESENTACION DE LA OFERTA

La presentación de la oferta, importa de parte del oferente el pleno conocimiento de toda la normativa que rige el llamado a contratación, la evaluación de todas las circunstancias, la previsión de sus consecuencias y la aceptación en su totalidad de las bases y condiciones estipuladas, significando el voluntario sometimiento al régimen jurídico que éste establece sin reserva de ninguna naturaleza y sin que pueda alegar en adelante el oferente su desconocimiento.

A tal efecto, se entenderá como normativa que rige a todas las contrataciones, lo establecido en el RÉGIMEN DE COMPRAS Y CONTRATACIONES DE BIENES, OBRAS Y SERVICIOS DE LA GERENCIA DE ÁREA CAREM bajo la Ley 26.566, aprobado por Resolución Presidencial C.N.E.A. N° 310/2015, lo establecido por el presente Pliego y las estipulaciones que en cada caso establezcan los respectivos Pliegos de Condiciones Particulares y Especificaciones Técnicas, que formarán parte del contrato y se interpretarán de acuerdo con lo establecido por los artículos 959, 1021 y 1061 del Código Civil y Comercial de la Nación

11. CONTENIDO DE LA OFERTA

La oferta deberá especificar:

- a) El precio unitario y cierto, en números, con referencia a la unidad de medida establecida en las cláusulas particulares, determinado en la moneda de cotización y el total general de la propuesta, expresado en letras y números. En ambos casos, los precios deberán incluir el IVA.
- b) La cotización por cantidades netas y libres de envase y de gastos de embalaje, salvo que el Pliego de Bases y Condiciones Particulares previera lo contrario.
El proponente podrá formular oferta por todos los renglones o por algunos de ellos. Podrá también hacerlo por parte del renglón, pero sólo cuando así lo admita el Pliego de Bases y Condiciones Particulares o la solicitud de Cotización. Como alternativa, después de haber cotizado por renglón, podrá hacer una oferta económica menor por el total de los efectos ya propuestos o grupo de renglones, sobre la base de su adjudicación íntegra. Asimismo, las ofertas que se tendrán en cuenta para la comparación serán las ofertas base.
- c) El origen del producto cotizado. Si no se indicara lo contrario, se entiende que es de producción nacional.
- d) En aquellos casos en que se solicite la presentación de muestras, el tratamiento de las mismas se regirá por lo dispuesto en el Pliego Único de Bases y Condiciones Generales.
- e) PRCG podrá requerir que se incluya en la oferta, en sobre cerrado, la estructura de costos de los bienes, obras y/o servicios que se oferten.

12. MUESTRAS

Cuando en el Pliego de Condiciones Particulares se establezca la obligación de acompañar muestras, éstas podrán ser presentadas, como máximo, hasta el momento de iniciación del acto de apertura, salvo que dicho pliego estableciera un plazo distinto, en el lugar prefijado. La no presentación de las mismas podrá ser causal de desestimación del renglón ofertado.

Asimismo el oferente podrá presentar muestras que contribuyan a ilustrar su oferta, pero en ningún caso podrá reemplazar con ellas las especificaciones técnicas fijadas en el Pliego de Condiciones Particulares.

Las muestras deberán indicar en forma visible los datos del procedimiento de selección al que correspondan, fecha y hora de apertura de las ofertas y la identificación del oferente. Como constancia de su recepción se deberá incluir un recibo de las mismas junto con la oferta presentada, como así también se dejarán asentadas las mismas en el acta de apertura.

CNEA	PLIEGO ÚNICO DE BASES Y CONDICIONES GENERALES PARA LA CONTRATACION DE BIENES Y SERVICIOS POR EL REGIMEN APROBADO POR R.P. C.N.E.A. N° 310/2015	ANEXO A de PO-CAREM25SA-1 -S0000 Rev.: 2 Página 9 de 18
-------------	---	--

Las muestras correspondientes a los artículos adjudicados, quedarán en poder de C.N.E.A. para ser cotejadas con los que entregue oportunamente el adjudicatario. Cumplido el contrato, quedarán a disposición del adjudicatario por el plazo de un (1) mes a contar desde la última conformidad de recepción. De no procederse a su retiro, vencido el plazo estipulado precedentemente, las muestras pasarán a ser propiedad de C.N.E.A., sin cargo. En esos casos C.N.E.A queda facultada para resolver sobre el uso, venta o destrucción de las mismas, en este último caso cuando no tuvieren aplicación alguna.

Las muestras presentadas por aquellos oferentes que no hubiesen resultado adjudicatarios quedarán a su disposición para el retiro hasta un (1) mes después de la comunicación efectuada de que las mismas están a disposición del oferente. En el caso en que no pasaran a retirarlas en el plazo fijado se utilizará el procedimiento citado en el párrafo anterior.

Cuando las muestras sean "sin cargo", el oferente lo hará constar en la documentación respectiva.

13. INFORMACIÓN y DOCUMENTACIÓN DEL OFERENTE PARA SER HOMOLOGADO EN EL REGISTRO DE PROVEEDORES CAREM

13.1 Registro de Proveedores (Homologación básica).

Previamente o en el momento de presentar la oferta, los interesados deberán entregar la documentación requerida para la homologación en el Registro de proveedores del CAREM. La misma deberá ser enviada en sobre separado indicando como Destinatario: Registro de Proveedores CAREM.

a) Oferentes No Inscriptos:

Los oferentes que no se encuentren inscriptos en el Registro de Proveedores CAREM, deberán ingresar al sitio web del Proyecto CAREM <http://carem-f.cnea.gov.ar/fideicomiso-carem> y descargar los formularios de inscripción, los cuales deberán ser completados y presentados con la documentación respaldatoria correspondiente en las oficinas de compras CAREM.

Aquellos oferentes que al momento de la apertura no estuvieran inscriptos o la documentación presentada estuviese incompleta, el Registro de Proveedores procederá a realizar el pedido de la documentación faltante, la cuál deberá ser presentada dentro los 5 días hábiles de recibido el pedido de documentación,. En caso de no finalizar la homologación en el plazo estipulado la oferta presentada quedara desestimada, pudiéndose continuar con la inscripción para futuras contrataciones.

Formularios:

FO-CAREM250-1 Homologación Registro de Proveedor (Persona Física).

FO-CAREM250-2 Homologación Registro de Proveedor (Persona Jurídica).

b) Oferentes Inscriptos: los interesados en participar en procedimientos de selección que ya estuvieran inscriptos en el Registro de Proveedores CAREM, deberán presentar junto con la oferta los datos incorporados en el sistema que hubieren variado, debiendo actualizarlos en la misma forma prevista para la presentación original.

El proveedor inscripto en el Registro de proveedores CAREM, tendrá la obligación de mantener actualizada la información.

Será desestimada la oferta, sin posibilidad de subsanación, si fuera formulada por personas que no estuvieran incorporadas al Registro de proveedores CAREM a la fecha de comienzo del período de evaluación de las ofertas.

13.2 Habilidad para Contratar.

CNEA	PLIEGO ÚNICO DE BASES Y CONDICIONES GENERALES PARA LA CONTRATACION DE BIENES Y SERVICIOS POR EL REGIMEN APROBADO POR R.P. C.N.E.A. N° 310/2015	ANEXO A de PO-CAREM25SA-1 -S0000 Rev.: 2 Página 10 de 18
-------------	---	---

Para todas las contrataciones, a excepción del Procedimiento de Comparación de Cotizaciones, los oferentes deberán contar con la habilidad para contratar con el estado vigente al momento de la evaluación de ofertas, conforme a la Resolución General 4164/2017 de la A.F.I.P.

13.3 Información para Análisis técnico:

Cuando el objeto de la contratación requiera un análisis técnico del proveedor, el pliego de bases y condiciones particulares establecerá la documentación a presentar.

14. DOCUMENTACIÓN REGISTRADA

La obligatoriedad de presentación de la documentación dispuesta en el artículo anterior formará parte del legajo individual de la persona física o jurídica que al efecto lleva el Registro de Proveedores CAREM. Los datos consignados en dicho registro deberán ser actualizados cada dos (2) años de la fecha de presentación original o cuando la misma haya variado.

15. PLAZO DE MANTENIMIENTO DE OFERTA

Los oferentes deberán mantener las ofertas por el término que se fije en el Pliego de Bases y Condiciones Particulares, contado a partir de la fecha del Acto de Apertura. Si no se manifiesta en forma fehaciente su voluntad de no renovar la oferta, con una antelación mínima de DIEZ (10) días al vencimiento del plazo, aquélla se considerará prorrogada automáticamente por un lapso igual al inicial, salvo que el Pliego de Bases y Condiciones Particulares disponga otro distinto y así sucesivamente.

16. APERTURA DE LAS OFERTAS

En el lugar, día y hora determinados para celebrar el acto de apertura, se procederá a realizarlo en presencia de los funcionarios de la Oficina de Compras CAREM (PRCOC) designados y de todos oferentes que desearan asistir.

A partir de la hora fijada como término para la recepción de las ofertas no podrán admitirse otras, aún cuando el acto de apertura no se haya iniciado.

Si el día señalado para la apertura de las ofertas fuere inhábil, el acto tendrá lugar el día hábil siguiente a la misma hora. Ninguna oferta presentada en término podrá ser desestimada en el Acto de Apertura. Las que sean observadas se agregarán al expediente para su análisis por la autoridad competente.

El Acta de apertura de ofertas deberá contener:

- a) Número de orden asignado a cada oferta.
- b) Nombre de los oferentes
- c) Montos de las ofertas.
- d) Montos y formas de la garantía acompañadas.
- e) Las observaciones que se formulen

El acta será firmada por los funcionarios designados al efecto y por los oferentes presentes que deseen hacerlo.

17. CAUSALES DE INADMISIBILIDAD Y DESESTIMACION DE OFERTAS

Será declarada inadmisibile la oferta en los siguientes supuestos:

- a) Que la oferta económica no estuviere firmada por el oferente o su representante legal.
- b) Que careciere de la garantía exigida, o no lo hiciera en la forma debida, o la misma fuera insuficiente en más de un VEINTE POR CIENTO (20%) del monto correcto.

CNEA	PLIEGO ÚNICO DE BASES Y CONDICIONES GENERALES PARA LA CONTRATACION DE BIENES Y SERVICIOS POR EL REGIMEN APROBADO POR R.P. C.N.E.A. N° 310/2015	ANEXO A de PO-CAREM25SA-1 -S0000 Rev.: 2 Página 11 de 18
-------------	---	---

- c) Que fuera formulada por personas inhabilitadas y/o suspendidas para contratar con el Estado Nacional y/o las comprendidas en los Artículos 43° y 44° del RÉGIMEN DE COMPRAS Y CONTRATACIONES DE BIENES, OBRAS Y SERVICIOS DE LA GERENCIA DE ÁREA CAREM bajo la Ley 26.566, aprobado por Resolución Presidencial C.N.E.A. N° 310/2015.
- d) Que contuviere condicionamientos, entendiéndose los mismos por condiciones que la oferta pone a cargo del licitante o de terceros, o cuando fuera confeccionada en contradicción con las regulaciones legales del RÉGIMEN DE COMPRAS Y CONTRATACIONES DE BIENES, OBRAS Y SERVICIOS DE LA GERENCIA DE ÁREA CAREM bajo la Ley 26.566, aprobado por Resolución Presidencial C.N.E.A. N° 310/2015 o sin respetar los pliegos de bases y condiciones.
- e) Que tuviere raspaduras o enmiendas en el precio, cantidad, plazo de entrega o alguna otra parte que hiciera a la esencia del contrato y no estuvieren debidamente salvadas.
- f) Que incurriere en otras causales de inadmisibilidad que expresa y fundadamente el Pliego Único de Bases y Condiciones Generales hubiere previsto como tales.

18. ERRORES DE COTIZACION

En todos los casos en que se detecte un error en los montos totales cotizados, bien sea por renglón, por grupo de renglones o por el total general de la oferta, se tomará como válido el precio unitario cotizado.

Si como consecuencia de la aplicación de la solución establecida en el presente artículo el monto de la garantía de mantenimiento de oferta acompañada deviniera insuficiente, el organismo contratante intimará al oferente a integrar el valor correspondiente dentro del término de DOS (2) días de notificado, como mínimo, salvo que en el pliego de bases y condiciones particulares o en las bases del llamado se fijara un plazo mayor.-

Todo otro error en la cotización denunciado por el oferente o detectado por el organismo contratante, de oficio o por intervención de terceros, antes de la adjudicación, producirá la desestimación de la oferta en los renglones pertinentes, con pérdida de la garantía de mantenimiento de la oferta en la proporción que corresponda.

19. EVALUACIÓN DE OFERTAS

El Sector de Evaluación de Ofertas (PRCEO) emitirá un Acta de Evaluación de Ofertas debidamente fundada de carácter no vinculante, mediante el cual proporcionará el análisis de los aspectos formales, de calidad y objetivos necesarios para determinar el criterio de adjudicación con el cual concluya el procedimiento de selección.

Si existieren ofertas inadmisibles se explicitará los motivos, fundándolos en las disposiciones pertinentes. Si hubiera ofertas manifiestamente inconvenientes, deberá explicitar los fundamentos para excluirlas del orden de mérito.

Respecto de las ofertas que resulten admisibles y convenientes, deberá considerar los factores previstos por el Pliego de Bases y Condiciones Particulares para la comparación de las ofertas y la incidencia de cada uno de ellos.

El Acta de evaluación deberá publicarse en la página Web del Proyecto CAREM y notificarse a los oferentes. Estos podrán impugnarla dentro de los TRES (3) días, contados a partir los de notificados. Durante ese término el expediente se pondrá a disposición de los oferentes para su vista.

20. DESEMPATE DE OFERTAS

En caso de igualdad de precios de ofertas, se solicitará los oferentes, que por escrito y dentro del plazo común que se les fije, formulen una mejora de precios.

CNEA	PLIEGO ÚNICO DE BASES Y CONDICIONES GENERALES PARA LA CONTRATACION DE BIENES Y SERVICIOS POR EL REGIMEN APROBADO POR R.P. C.N.E.A. N° 310/2015	ANEXO A de PO-CAREM25SA-1 -S0000 Rev.: 2 Página 12 de 18
-------------	---	---

El silencio por parte del oferente invitado a mejorar se considerará como que mantiene su oferta.

De subsistir el empate, se procederá al sorteo público de las ofertas empatadas. Para ello se deberá fijar día, hora y lugar de sorteo público y notificarse por medio fehaciente a los oferentes llamados a desempatar. El sorteo se realizará en presencia de los interesados, si asistieran, y se labrará el acta correspondiente.

Asimismo, para el caso en que todos los oferentes hayan resultado desestimados por oferta económica excesiva, cualquiera sea el procedimiento de contratación elegido, se les podrá solicitar a dichos oferentes una mejora en sus ofertas económicas. Las mismas deberán presentarse en los términos del artículo 85° del RÉGIMEN DE COMPRAS Y CONTRATACIONES DE BIENES, OBRAS Y SERVICIOS DE LA GERENCIA DE ÁREA CAREM bajo la Ley 26.566, aprobado por Resolución Presidencial C.N.E.A. N° 310/2015.

21. ADJUDICACION

La adjudicación deberá recaer en la oferta más conveniente para C.N.E.A., teniendo en cuenta el precio, la calidad, la idoneidad, solvencia económica del oferente y demás condiciones de la misma, debiéndose emitir dentro del plazo de mantenimiento de oferta la respectiva orden de compra, perfeccionándose el contrato al producirse la notificación de aquélla, al adjudicatario. Cuando se trate de la compra de un bien o de la contratación de un servicio estandarizado o uno de uso común cuyas características técnicas puedan ser inequívocamente especificadas e identificadas, se entenderá, en principio, por oferta más conveniente aquélla de menor precio.

La adjudicación será aprobada en forma fundada según lo establecido en el Anexo II-Jurisdiccional del RÉGIMEN DE COMPRAS Y CONTRATACIONES DE BIENES, OBRAS Y SERVICIOS DE LA GERENCIA DE ÁREA CAREM bajo la Ley 26.566, aprobado por Resolución Presidencial C.N.E.A. N° 310/2015 y su modificatoria por RP. 210/2018, y será notificada fehacientemente al adjudicatario y al resto de los oferentes dentro de los TRES (3) días hábiles de dictado el acto respectivo.

22. ORDEN DE COMPRA O CONTRATO

Dentro del plazo de mantenimiento de la oferta, se emitirá la orden de compra y su notificación al adjudicatario producirá el perfeccionamiento de la contratación, siempre y cuando el contratista no observe o rechace la misma en el plazo otorgado a tal efecto.

La orden de compra deberá contener, básicamente, -además de la identificación del expediente de compra y del tipo de contratación- el plazo de su vencimiento, el detalle de los elementos adjudicados, de corresponder la ET asociada, el precio unitario y el total, las condiciones del pago, el lugar, forma y plazo de entrega de los bienes adquiridos y la oferta.

El oferente tendrá un plazo de TRES (3) días para observar la Orden de Compra, en caso de tratarse de bienes o servicios. Cumplido ese lapso se considerará que la misma está aceptada en todos sus términos y no podrán alegarse errores, omisiones o inexactitudes en la factura de la misma.

En estos casos, los renglones serán adjudicados a la oferta más conveniente, siempre y cuando ésta no supere el monto del VEINTE POR CIENTO (20 %) del monto previsto para la contratación. Caso contrario, cuando todas las ofertas superen dicho porcentaje, se procederá a la baja de los renglones respectivos. El acto que así lo disponga, deberá fundarse.

Para obras y servicios, la orden de compra fijará la fecha de firma del instrumento contractual respectivo.

Si el adjudicatario no se presentare a suscribir el contrato en la fecha fijada, sin causa debidamente justificada, se considerará que ha desistido de su oferta, lo que acarreará las

CNEA	PLIEGO ÚNICO DE BASES Y CONDICIONES GENERALES PARA LA CONTRATACION DE BIENES Y SERVICIOS POR EL REGIMEN APROBADO POR R.P. C.N.E.A. N° 310/2015	ANEXO A de PO-CAREM25SA-1 -S0000 Rev.: 2 Página 13 de 18
-------------	---	---

sanciones contempladas en el presente Pliego. Para el caso de incomparecencia justificada, se fijará una nueva y definitiva fecha a los mismos efectos que la anterior.

Para el caso de que el proveedor adjudicado rechazare la Orden de Compra, se procederá a la aplicación de la penalidad prevista en el inciso "a" artículo 41 de este Régimen y las sanciones estipuladas en el artículo 42, salvo que en atención a las circunstancias del caso puntual –las que deberán estar debidamente acreditadas en el expediente- se haga uso de la prerrogativa que otorga el artículo 67 del Régimen de Compras y Contrataciones de Bienes, Obras y Servicios de la Gerencia de Área CAREM. A estos efectos, PRCOC enviará a PRCDC el expediente de compra con la nota de rechazo del proveedor. Los actuados serán remitidos a PRCATL a los fines de que ésta confeccione el acto de Rescisión que deberá ser firmado por la misma autoridad que firmó el acto de aprobación. Posteriormente, se procederá a notificar al proveedor que la orden de compra ha sido rescindida.

Por último se notificará a PRCOC para que continúe con el trámite correspondiente con el siguiente oferente en orden de mérito.

23. OBLIGACIONES DEL ADJUDICATARIO

El adjudicatario deberá cumplir con las siguientes obligaciones:

- a) Garantía de cumplimiento del contrato. El adjudicatario deberá integrar la garantía de cumplimiento del contrato dentro del término de CINCO (5) días de recibida la orden de compra en su defecto, se le intimará en forma fehaciente a hacerlo en un plazo no mayor a TRES (3) días, vencido el cual se le rescindirá el contrato con la pérdida de la garantía de la oferta.

El adjudicatario podrá eximirse de presentar la garantía de cumplimiento del contrato, satisfaciendo la prestación dentro del plazo fijado en el párrafo anterior, salvo en el caso de rechazo de los bienes. En este supuesto el plazo para la integración se contará a partir de la comunicación fehaciente del rechazo. Los bienes rechazados quedarán en caución y no podrán ser retirados sin que previamente se integre la garantía que corresponda.

Si el adjudicatario rechazara la orden de compra o no constituyera la garantía de cumplimiento del contrato dentro del plazo fijado, PRCG podrá adjudicar la licitación al oferente que siga en el orden de mérito y así sucesivamente, sin perjuicio de la aplicación de las penalidades respectivas.

- b) Cumplimiento de la prestación. El adjudicatario deberá dar cumplimiento en tiempo y forma a su obligación de entregar los bienes o prestar los servicios, en un todo de acuerdo con lo establecido en el Pliego de Condiciones Particulares y las Especificaciones técnicas.

Los proveedores serán evaluados según el procedimiento operativo PO-CAREM25Q-14 - Evaluación de desempeño de los proveedores.

24. NORMAS APLICABLES

Para la correcta ejecución e interpretación de los contratos, se tendrá en cuenta el siguiente orden de prelación normativo:

- a) RÉGIMEN DE COMPRAS Y CONTRATACIONES DE BIENES, OBRAS Y SERVICIOS DE LA GERENCIA DE ÁREA CAREM bajo la Ley 26.566, aprobado por Resolución Presidencial C.N.E.A. N° 310/2015 y la modificación del Anexo I y II aprobado por RP. 210/2018.
- b) Las disposiciones del presente Pliego de Bases y Condiciones Generales.
- c) El Pliego de Condiciones Particulares y Especificaciones Técnicas.
- d) La Orden de Compra y/o Contrato.
- e) La Oferta y las muestras que se hubieran acompañado.

CNEA	PLIEGO ÚNICO DE BASES Y CONDICIONES GENERALES PARA LA CONTRATACION DE BIENES Y SERVICIOS POR EL REGIMEN APROBADO POR R.P. C.N.E.A. N° 310/2015	ANEXO A de PO-CAREM25SA-1 -S0000 Rev.: 2 Página 14 de 18
-------------	---	---

25. MORA EN EL CUMPLIMIENTO

Las prórrogas concedidas para la entrega de bienes, según lo dispuesto en el artículo anterior, determinarán la aplicación de una multa por mora en el cumplimiento del contrato. Dicha multa será del UNO POR CIENTO (1%) del valor de lo satisfecho fuera del término originario del contrato por cada SIETE (7) días de atraso o fracción mayor de TRES (3) días.

Para el caso de la contratación de obras y/o servicios, cuyo cumplimiento tardío o defectuoso no puede ser ponderado bajo el concepto de "días de mora" o "término durante el cual se produce el incumplimiento", las cláusulas particulares determinarán el procedimiento a aplicar para el cálculo de las multas que pudieren corresponder.

En todos los casos y a los efectos de determinar el procedimiento de la multa, deberán considerarse parámetros objetivos mensurables.

Sin embargo, cuando las circunstancias especiales del caso así lo ameriten, y la mora se haya producido por circunstancias ajenas al proveedor que no configuren alguna de las causales del artículo 104° del RÉGIMEN DE COMPRAS Y CONTRATACIONES DE BIENES, OBRAS Y SERVICIOS DE LA GERENCIA DE ÁREA CAREM bajo la Ley 26.566, aprobado por Resolución Presidencial C.N.E.A. N° 310/2015, a solicitud del contratista, PRCG podrá determinar la eximición de dichas multas mediante acto fundado. Asimismo, deberá constar en el expediente la solicitud de eximición de multa por parte del proveedor y la prueba documental que demuestre los extremos alegados.

26. PENALIDADES POR INCUMPLIMIENTO DEL CONTRATO

Vencido el plazo de cumplimiento del contrato o de su prórroga, sin que los bienes fueran entregados o prestados los servicios de conformidad con bases contractuales la C.N.E.A. podrá declarar rescindido el contrato sin necesidad de interpelación judicial o extrajudicial, con pérdida de la garantía de cumplimiento del contrato, sin perjuicio de ser responsable el proveedor por los daños y perjuicios que sufre C.N.E.A con motivo de la celebración de un nuevo contrato con el mismo objeto. La rescisión del contrato y la consiguiente pérdida de la garantía de cumplimiento del contrato podrán ser totales o parciales, afectando en este último caso a la parte no cumplida de aquel.

27. FACULTADES DE AUMENTO O PRORROGA

- a) C.N.E.A. tendrá derecho a aumentar o disminuir el total adjudicado hasta un treinta por ciento (30%) del valor vigente, en los precios y condiciones pactados y con adecuación de los plazos respectivos.
- b) Prorrogar o renovar los contratos de cumplimiento sucesivo. La misma no procederá si se ha hecho uso de la prerrogativa establecida en el inciso a) del presente artículo. Los contratos se podrán prorrogar o renovar por un plazo menor o igual al determinado en el pliego de condiciones particulares, en las condiciones pactadas originalmente. Si los precios de mercado hubieren variado, PRCG realizará una propuesta al proveedor a los fines de adecuar los precios estipulados en el contrato original. En caso de no llegar a un acuerdo, no se hará uso de la prórroga. La instrumentación de la prórroga o renovación se hará mediante la firma de un Acta Acuerdo, y con la emisión de la orden de compra correspondiente.

28. RECEPCION PROVISIONAL Y DEFINITIVA

La recepción de las mercaderías y la contratación de servicios, tendrá carácter provisorio y los recibos y/o remitos que se firmen quedarán sujetos a la recepción definitiva.

Será responsable de la certificación de la recepción definitiva de bienes y de la contratación de servicios, la Comisión de Recepción, la cual deberá estar integrada por TRES (3) miembros que no hayan intervenido en el proceso previo a la adjudicación.

CNEA	PLIEGO ÚNICO DE BASES Y CONDICIONES GENERALES PARA LA CONTRATACION DE BIENES Y SERVICIOS POR EL REGIMEN APROBADO POR R.P. C.N.E.A. N° 310/2015	ANEXO A de PO-CAREM25SA-1 -S0000 Rev.: 2 Página 15 de 18
-------------	---	---

A los efectos de la conformidad definitiva, deberá procederse previamente a la confrontación de la prestación con las especificaciones del pedido con la muestra patrón o con la presentada por el adjudicatario y, en su caso, con los resultados de la prueba que fuere necesario realizar, además de lo que dispongan las cláusulas particulares.

La conformidad definitiva no libera al adjudicatario de las responsabilidades emergentes de vicios redhibitorios que se advirtieran durante el plazo de SEIS (6) meses, computados a partir de la conformidad definitiva, salvo que, por la índole de la prestación, en las cláusulas particulares se fijara un plazo mayor. El adjudicatario quedará obligado a efectuar las reposiciones o reparaciones correspondientes en el término y lugar que indique PRCG.

La Recepción Definitiva deberá realizarse dentro de los DIEZ (10) días de otorgada la Recepción Provisoria, salvo indicación en contrario en el Pliego de Bases y Condiciones Particulares, el que se contará a partir del día siguiente al de la fecha de entrega de los bienes y servicios.

29. CASO FORTUITO O FUERZA MAYOR

Las penalidades establecidas en el RÉGIMEN DE COMPRAS Y CONTRATACIONES DE BIENES, OBRAS Y SERVICIOS DE LA GERENCIA DE ÁREA CAREM bajo la Ley 26.566, aprobado por Resolución Presidencial C.N.E.A. N° 310/2015, no serán aplicadas cuando el incumplimiento de la obligación provenga de caso fortuito o de fuerza mayor, debidamente documentado por el interesado y aceptado por PRCG. La existencia de caso fortuito o de fuerza mayor que impida el cumplimiento de los compromisos contraídos por los oferentes o los adjudicatarios, deberá ser puesta en conocimiento de PRCG dentro de los TRES (3) días de producida o desde que cesaren sus efectos. Transcurrido dicho plazo no podrá invocarse el caso fortuito o la fuerza mayor.

30. RESCISIÓN DEL CONTRATO

Vencido el plazo de cumplimiento del contrato, o de sus prórrogas, sin que los bienes fueran entregados o prestados los servicios de conformidad, el mismo quedará rescindido de pleno derecho por la parte no cumplida, sin necesidad de intimación o interpelación judicial o extrajudicial, con la consiguiente pérdida de la garantía de cumplimiento del contrato, en la proporción que correspondiere y en los casos que fuera exigible. Queda a salvo la facultad de PRCG para recibir bienes y servicios fuera del término contractual, por razones de oportunidad, mérito y conveniencia.

Para estos casos, la misma autoridad que haya aprobado la contratación procederá al dictado de la declaración formal de rescisión, salvo que el adjudicatario haya solicitado, antes del vencimiento y agotadas las posibilidades de nuevas prórrogas de acuerdo a lo dispuesto en el artículo 101 del Régimen de Compras y Contrataciones de la Gerencia de Área CAREM, la rehabilitación del contrato por la parte no cumplida. Dicha rehabilitación podrá ser acordada por única vez previo pago por el contratista, de una multa equivalente al DIEZ (10) por ciento del valor del contrato que se rehabilita. El contrato rehabilitado deberá cumplirse dentro de los mismos plazos y condiciones estipulados en su respectivo pliego.

Cuando proceda a la rescisión de un contrato por una causa justificada, no imputable al proveedor, este último tendrá derecho a que se le reconozcan los gastos en que probare haber incurrido con motivo del contrato. No se hará lugar a reclamación alguna en concepto de daños y perjuicios, lucro cesante o intereses de capitales requeridos para financiación.

C.N.E.A. tendrá derecho a resolver unilateralmente el contrato por culpa exclusiva del adjudicatario, sin que medie indemnización o reconocimiento de gastos, cualquiera fuere su naturaleza, en los siguientes casos:

- a) Por quiebra de la empresa o concurso preventivo, si dicha situación jurídica impidiera a la empresa cumplir con la prestación o servicio comprometido.

CNEA	PLIEGO ÚNICO DE BASES Y CONDICIONES GENERALES PARA LA CONTRATACION DE BIENES Y SERVICIOS POR EL REGIMEN APROBADO POR R.P. C.N.E.A. N° 310/2015	ANEXO A de PO-CAREM25SA-1 -S0000 Rev.: 2 Página 16 de 18
-------------	---	---

- b) Cuando a criterio de CNEA, el adjudicatario cometa fraude o negligencia grave en el cumplimiento del contrato.
- c) Cuando se efectúa transferencia de todo o parte del contrato, sin que la misma haya sido Denunciada y autorizada por C.N.E.A.

La rescisión operada, conforme con lo establecido en el presente, acarreará la pérdida de la garantía de cumplimiento de contrato.

31. AFECTACIÓN DE LAS MULTAS

Las multas o cargos que se formulen se afectarán en el orden siguiente:

- a) A las facturas emergentes del contrato, que estén a cobro o en trámite.
- b) A la correspondiente garantía.

32. FACTURACION

Las facturas, que deberán ajustarse a las normas de la AFIP, serán presentadas una vez recibida la conformidad de la recepción definitiva. La presentación de las facturas en la forma y en el lugar indicados por el Pliego de Bases y Condiciones Particulares determinará el comienzo del plazo fijado para el pago. En cada factura constará, como mínimo:

- a) Número y fecha de la Orden de Compra o Contratos a que corresponde.
- b) Número de expediente, tipo y número de actuación.
- c) Número y fecha de los remitos de entrega.
- d) Número, especificación e importe de cada renglón facturado.
- e) Importe total bruto de la factura.
- f) Monto y tipo de los descuentos si correspondiera.
- g) Importe neto de la factura.

El plazo para el pago de las facturas será de treinta (30) días corridos a partir de la presentación de las mismas, salvo que en el Pliego de Condiciones Particulares se establezca excepcionalmente uno distinto.

33. ANTICORRUPCIÓN

Será causal determinante del rechazo sin más trámite de la propuesta u oferta en cualquier estado de la contratación o de la rescisión de pleno derecho del contrato, dar u ofrecer dinero o cualquier dádiva a fin de que:

- a) Funcionarios o empleados públicos con competencia referida al procedimiento de selección o contrato hagan o dejen de hacer algo relativo a sus funciones.
- b) Funcionarios o personal con competencia referida al procedimiento de selección del cocontratante o contrato que hagan valer la influencia de su cargo ante otro funcionario o personal a fin de que éstos hagan o dejen de hacer algo relativo a sus funciones.
- c) Cualquier persona haga valer su relación o influencia sobre un funcionario o personal con la competencia descripta, a fin de que éstos hagan o dejen de hacer algo relativo a sus funciones.

Serán considerados sujetos activos de esta conducta quienes hayan cometido tales actos en interés del oferente y/o contratista directa o indirectamente, ya sea como representantes administrativos, socios, mandatarios, gerentes, factores, empleados, contratados, gestores de negocios, síndicos, o cualquier otra persona física o jurídica.

Las consecuencias de estas conductas ilícitas se producirán aun cuando se hubiesen consumado en grado de tentativa.

CNEA	PLIEGO ÚNICO DE BASES Y CONDICIONES GENERALES PARA LA CONTRATACION DE BIENES Y SERVICIOS POR EL REGIMEN APROBADO POR R.P. C.N.E.A. N° 310/2015	ANEXO A de PO-CAREM25SA-1 -S0000 Rev.: 2 Página 17 de 18
-------------	---	---

34. REQUISITOS MINIMOS QUE DEBEN CONTENER LOS PLIEGOS DE BASES Y CONDICIONES PARTICULARES

En los Pliegos de Bases y Condiciones Particulares deberán indicarse los requisitos esenciales del procedimiento de selección de que se trate y en especial:

- I) Nombre del Organismo contratante.
- II) Tipo, número, ejercicio, clase y modalidad del procedimiento de selección.
- III) Objeto de la contratación.
- IV) Lugar, plazo y horario de presentación de ofertas.
- V) Lugar, día y hora del acto de apertura de ofertas.
- VI) Especificaciones técnicas las que deberán consignar en forma clara e inconfundible:
 - a) Las características y especies de la prestación,
 - b) La calidad exigida y, en su caso, las normas de calidad que deben cumplir los bienes o servicios o satisfacer los proveedores.
 - c) Si los elementos deben ser nuevos, usados o reacondicionados.
 - d) Si se aceptarán tolerancias.

Para la reparación de aparatos, máquinas o motores podrán solicitarse repuestos denominados legítimos.

- VII) Criterio de evaluación y selección de las ofertas, ya sea mediante la inclusión de fórmulas polinómicas o la clara determinación de los parámetros que se tendrán en cuenta a dichos fines, tomando en consideración el grado de complejidad, el monto y el tipo de contratación a realizar.
- VIII) Requisitos que deberán reunir las compañías aseguradoras con el fin de preservar el eventual cobro del seguro de caución.
- IX) Cuando existan razones fundadas elegir la forma de garantía.
- X) Plazo de mantenimiento de la oferta.
- XI) Cantidad de copias en que los oferentes deben presentar sus ofertas.
- XII) Fijar la moneda de cotización y la moneda de pago.
- XIII) Establecer cuando la cotización no debe hacerse por cantidades netas y libres de envase y de gastos de embalaje.
- XIV) Dejar constancia cuando se admita formular oferta por parte del renglón.
- XV) Lugar de entrega de los bienes o de prestación de los servicios.
- XVI) Indicar si es necesario la presentación de muestras.
- XVII) Plazo en que se va a otorgar la recepción definitiva.
- XVIII) Forma y lugar de presentación de las facturas.
- XIX) Prever la opción a prórroga, cuando corresponda.
- XX) Estructura de costos / análisis de precio.
- XXI) Documentación impositiva y previsional.
- XXII) Cuando el procedimiento sea de etapa múltiple: factores que serán tenidos en cuenta para la evaluación de cada uno de los sobres y, en su caso, los coeficientes de ponderación relativa que se aplicarán a cada uno de ellos, sistemas que se aplicarán para la determinación de la oferta más conveniente, detalles de la carta de presentación que tienen que suministrar los oferentes, valor máximo del puntaje para cada factor que deba analizar la PRCEO y el puntaje mínimo para la precalificación, plazo en el que deberán ser resueltas las impugnaciones que se hubieran planteado al acta de precalificación,

CNEA	PLIEGO ÚNICO DE BASES Y CONDICIONES GENERALES PARA LA CONTRATACION DE BIENES Y SERVICIOS POR EL REGIMEN APROBADO POR R.P. C.N.E.A. N° 310/2015	ANEXO A de PO-CAREM25SA-1 -S0000 Rev.: 2 Página 18 de 18
-------------	---	---

parámetros de evaluación para el sobre que contenga la oferta económica, monto de la garantía de mantenimiento de la oferta.

35. DOMICILIO LEGAL

A todos los efectos legales, la CNEA fija su domicilio en la Avda. del Libertador N° 8250 (CP 1429) de la Ciudad Autónoma de Buenos Aires. Toda cuestión judicial que pueda derivarse de la presente contratación deberá someterse a la jurisdicción de los Juzgados Nacionales de la Ciudad Autónoma de Buenos Aires. EL ADJUDICATARIO constituirá domicilio en la misma jurisdicción, debiendo mantenerlo hasta el cumplimiento de la obligación afianzada.

36. NOTIFICACIONES

A los efectos de notificaciones, comunicaciones, emplazamientos o intimaciones, C.N.E.A fija como domicilio legal Av. Libertador 8250, Tercer piso (ala Correa) – Ciudad Autónoma de Buenos Aires.

Cuando la parte interesada tome vista del expediente, se deberá dejar constancia de tal situación en las actuaciones indicando la fecha en que se tomó vista y se tendrá por notificado el día de acceso al expediente.-

Las notificaciones cursadas por el ente o jurisdicción contratante mediante fax o correo electrónico se tendrán por notificadas el día en que fueron enviadas, sirviendo de prueba suficientes las constancias que tales medios generen para el emisor.



República Argentina - Poder Ejecutivo Nacional
2019 - Año de la Exportación

Hoja Adicional de Firmas
Informe gráfico

Número:

Referencia: PLIEGO DE BASES Y CONDICIONES PARTICULARES

El documento fue importado por el sistema GEDO con un total de 51 pagina/s.